

Prognoza oddziaływania na środowisko

Projektu:

Strategii Rozwoju Gminy Piekoszków na lata 2021-2030

Wykonawca opracowania:
PPUH „**BaSz**” mgr inż. Bartosz Szymusik
26-200 Końskie ul. Polna 72
tel./fax (41) 372 49 75
e-mail basz@post.pl
www.basz.pl

Piekoszków 2022

Spis treści

1. Wprowadzenie	4
1.1. Podstawa prawna i cel Prognozy	4
1.2. Zawartość merytoryczna „Prognozy...”	4
1.3. Zawartość „Strategii Rozwoju Gminy Piekoszów na lata 2021-2030”	6
1.4. Cele „Strategii Rozwoju Gminy Piekoszów na lata 2021-2030”	7
2. Powiązania projektu z innymi dokumentami	8
3. Analiza stanu środowiska	9
3.1. Ogólna charakterystyka gminy Piekoszów	9
3.2. Gleby	10
3.3. Wody podziemne	11
3.4. Wody powierzchniowe	11
3.5. Powietrze atmosferyczne	12
3.6. Zasoby przyrodnicze	12
3.6.1. Stan zasób przyrodniczych	12
3.6.2. Obszary chronione	12
3.6.3. Obszary Natura 2000	18
3.7. Różnorodność biologiczna	20
3.8. Hałas i promieniowanie elektromagnetyczne	20
3.9. Gospodarka odpadami	22
4. Problemy ochrony środowiska na terenie Gminy Piekoszów istotne z punktu widzenia projektu Strategii Rozwoju Gminy Piekoszów	23
4.1. Degradacja gleb i powierzchni ziemi	23
4.2. Zagrożenia wód powierzchniowych i podziemnych	23
4.3. Powietrze atmosferyczne	30
4.4. Zasoby przyrodnicze	31
4.5. Hałas	32
5. Główne cele ochrony środowiska ustanowione na szczeblu międzynarodowym, wspólnotowym, krajowym i regionalnym oraz ich uwzględnienie podczas opracowania „Strategii Rozwoju Gminy Piekoszów...”	33
6. Zadania ujęte w projekcie „Strategii Rozwoju Gminy Piekoszów na lata 2022-2030”	41
7. Określenie, analiza i ocena stanu środowiska na obszarach przewidywanych znaczącym oddziaływaniem	48
7.1. Matryca wpływów zadań Strategii na poszczególne komponenty środowiska	49
7.2. Prawdopodobieństwo wystąpienia, czas trwania, zasięg, częstotliwość i odwracalność oddziaływań	57
7.3. Przewidywane znaczące oddziaływanie na środowisko	58
7.4. Prawdopodobieństwo wystąpienia oddziaływań skumulowanych	62
7.5. Oddziaływanie planowanych inwestycji	62
Oddziaływanie inwestycji na rezerваты i pomniki przyrody	72
8. Potencjalne zmiany stanu środowiska w przypadku braku realizacji „Strategii Rozwoju Gminy Piekoszów na lata 2021-2030 ”	85
9. Propozycje rozwiązań alternatywnych służących zapobieganiu, ograniczaniu lub kompensacji przyrodniczej negatywnych oddziaływań na środowisko w związku z realizacją projektu Strategii Rozwoju Gminy Piekoszów	85

10. Odporność ustaleń projektowanego dokumentu na zmiany klimatu ze szczególnym uwzględnieniem klęsk żywiołowych oraz analiza oddziaływania zmieniających się warunków klimatycznych i środowiskowych	88
11. Analiza rozwiązań alternatywnych do rozwiązań zaproponowanych w projekcie Strategii Rozwoju Gminy Piekoszów na lata 2021-2030	89
12. Oddziaływania transgraniczne projektu "Strategii Rozwoju Gminy Piekoszów na lata 2021-2030"	89
13. Niedostatki i braki materiałów utrudniające ocenę szkodliwego oddziaływania na środowisko ustaleń projektowanego dokumentu	90
14. Informacje końcowe	90
14.1. Metody wykorzystane przy opracowaniu „Prognozy...” i analizie "Strategii Rozwoju Gminy Piekoszów..."	90
14.2. Metody analizy realizacji skutków "Strategii...."	91
14.3. Metody analizy realizacji postanowień projektu Strategii.....	91
15. Streszczenie w języku niespecjalistycznym	92
Podpis autora oraz data opracowania Prognozy oddziaływania na środowisko	94

1. Wprowadzenie

1.1. Podstawa prawna i cel Prognozy

Podstawą prawną sporządzenia niniejszej Prognozy oddziaływania na środowisko projektu: „Strategia Rozwoju Gminy Piekoszów na lata 2021-2030” jest art. 46 ustawy z dnia 3 października 2008 r. o udostępnianiu informacji o środowisku i jego ochronie, udziale społeczeństwa w ochronie środowiska oraz o ocenach oddziaływania na środowisko (t.j. Dz. U. z 2021, poz. 2373 ze zm.). Artykuł ten zobowiązuje organy administracji opracowujące projekty polityk, strategii, planów lub programów obowiązek przeprowadzenia postępowania w sprawie oceny oddziaływania na środowisko skutków realizacji tych dokumentów. Związane jest to ze stosowaniem w prawodawstwie polskim postanowień Dyrektywy 2001/42/WE z 27 czerwca 2001 roku w sprawie oceny wpływu niektórych planów i programów na środowisko.

Zawartość niniejszej Prognozy wynika z art. 51 wspomnianej ustawy o udostępnianiu informacji o środowisku i jego ochronie, udziale społeczeństwa w ochronie środowiska oraz o ocenach oddziaływania na środowisko.

Zgodnie z zapisami ustawowymi przeprowadzenia strategicznej oceny oddziaływania na środowisko wymagają projekty: „studium uwarunkowań i kierunków zagospodarowania przestrzennego gminy oraz planu zagospodarowania przestrzennego (...) koncepcji rozwoju kraju, strategii rozwoju, programu, polityki publicznej i dokumentu programowego, z zakresu polityki rozwoju (...) polityki, strategii, planu i programu w dziedzinie przemysłu, energetyki, transportu, telekomunikacji, gospodarki wodnej, gospodarki odpadami, leśnictwa, rolnictwa, rybołówstwa, turystyki i wykorzystania terenu, opracowywane lub przyjmowane przez organy administracji (...) polityki, strategii, planu i programu, którego realizacja może spowodować znaczące oddziaływanie na obszar natura 2000”.

Nadrzędnym celem „Prognozy...” jest określenie potencjalnych skutków w środowisku, jakie mogą wystąpić po wdrożeniu zapisów projektu "Strategii Rozwoju Gminy Piekoszów na lata 2021-2030" jak również sformułowanie zaleceń o charakterze przeciwdziałania lub minimalizacji dla wszelkich jego negatywnych oddziaływań. „Prognoza...” winna wspierać proces decyzyjny dla realizacji inwestycji ingerujących w stan środowiska.

Celem przeprowadzenia niniejszej „Prognozy oddziaływania na środowisko...” jest:

- ocena stopnia i sposobu uwzględnienia zagadnień ochrony środowiska w projekcie "Strategii Rozwoju Gminy Piekoszów na lata 2021-2030"
- ocena potencjalnych skutków środowiskowych wdrażania zapisów dokumentu
- przygotowanie ewentualnych wytycznych, które pozwolą na udoskonalenie końcowej wersji dokumentu

1.2. Zawartość merytoryczna „Prognozy...”

Zawartość niniejszej „Prognozy...” wynika z powyżej przedstawionej ustawy dotyczącej udostępniania informacji o środowisku i jego ochronie, udziale społeczeństwa w ochronie środowiska oraz ocenach oddziaływania na środowisko.

W sprawie przeprowadzenia procedury środowiskowej do dokumentu "Strategia Rozwoju Gminy Piekoszów na lata 2021-2030" Gmina Piekoszów wystąpiła z pismami do:

- Świętokrzyskiego Państwowego Wojewódzkiego Inspektora Sanitarnego (odpowiedź: znak pisma – NZ.9022.5.43.2022 z dnia 07.04.2022r.)

- Regionalnego Dyrektora Ochrony Środowiska w Kielcach (odpowiedź: znak pisma – WOO-III.411.6.2022.MK z dnia 15.04.2022 r.).

Zgodnie z art. 51 ust 2 ustawy o oś „Prognoza oddziaływania na środowisko”:

1. Zawiera:
 - a) informacje o zawartości, głównych celach projektowanego dokumentu oraz jego powiązaniach z innymi dokumentami,
 - b) informację o metodach zastosowanych przy sporządzaniu prognozy,
 - c) propozycje dotyczące przewidywanych metod analizy skutków realizacji postanowień projektowanego dokumentu oraz częstotliwości ich przeprowadzania,
 - d) informacje o możliwym transgranicznym oddziaływaniu na środowisko,
 - e) streszczenie sporządzone w języku niespecjalistycznym,
 - f) oświadczenie autora, a w przypadku gdy wykonawcą prognozy jest zespół autorów – kierującego tym zespołem, o spełnieniu wymagań, o których mowa w art. 74 a ust. 2 ustawy z dnia 3 października 2008r. o udostępnianiu informacji o środowisku i jego ochronie, udziale społeczeństwa w ochronie środowiska oraz o ocenach oddziaływania na środowisko,
 - g) datę sporządzenia prognozy, imię, nazwisko i podpis autora, a w przypadku gdy wykonawcą prognozy jest zespół autorów – imię, nazwisko i podpis kierującego tym zespołem oraz imiona, nazwiska i podpisy członków zespołu autorów;
2. Określa, analizuje i ocenia:
 - a) istniejący stan środowiska oraz potencjalne zmiany tego stanu w przypadku braku realizacji projektowanego dokumentu,
 - b) stan środowiska na obszarach objętych przewidywanym znaczącym oddziaływaniem,
 - c) istniejące problemy ochrony środowiska istotne z punktu widzenia realizacji projektowanego dokumentu, w szczególności dotyczące obszarów podlegających ochronie na podstawie ustawy z dnia 16 kwietnia 2004 r. o ochronie przyrody,
 - d) cele ochrony środowiska ustanowione na szczeblu międzynarodowym, wspólnotowym i krajowym, istotne z punktu widzenia projektowanego dokumentu, oraz sposoby, w jakich te cele i inne problemy środowiska zostały uwzględnione podczas opracowywania dokumentu,
 - e) przewidywane znaczące oddziaływania, w tym oddziaływania bezpośrednie, pośrednie, wtórne, skumulowane, krótkoterminowe, średnioterminowe i długoterminowe, stałe i chwilowe oraz pozytywne i negatywne, na cele i przedmiot ochrony obszaru Natura 2000 oraz integralność tego obszaru, a także na środowisko, a w szczególności na: różnorodność biologiczną, ludzi, zwierzęta, rośliny, wodę, powietrze, powierzchnię ziemi, krajobraz, klimat, zasoby naturalne, zabytki, dobra materialne, z uwzględnieniem zależności między tymi elementami środowiska i między oddziaływaniami na te elementy.
3. Przedstawia:
 - a) rozwiązania mające na celu zapobieganie, ograniczanie lub kompensację przyrodniczą negatywnych oddziaływań na środowisko, mogących być

rezultatem realizacji projektowanego dokumentu, w szczególności na cele i przedmiot ochrony obszaru Natura 2000 oraz integralność tego obszaru,

- b) biorąc pod uwagę cele i geograficzny zasięg dokumentu oraz cele i przedmiot ochrony obszaru Natura 2000 oraz integralność tego obszaru – rozwiązania alternatywne do rozwiązań zawartych w projektowanym dokumencie wraz z uzasadnieniem ich wyboru oraz opis metod dokonania oceny prowadzącej do tego wyboru albo wyjaśnienie braku rozwiązań alternatywnych, w tym wskazania napotkanych trudności wynikających z niedostatków techniki lub luk we współczesnej wiedzy.

Ponadto Prognoza zawiera:

1. identyfikację, analizę i ocenę oddziaływań generowanych zapisami projektu dokumentu na zasoby, twory i składniki przyrody, a także na cele ochrony przyrody wymienione w art. 2 ust. 1 ustawy z dnia 16 kwietnia 2004r. o ochronie przyrody (Dz. U. z 2021r., poz. 247) oraz cele, przedmioty i zakazy obowiązujące w odniesieniu do form ochrony przyrody i otulin,
2. szczegółową analizę możliwości negatywnego oddziaływania przewidywanych przez projekt dokumentu zapisów na cele ochrony, przedmioty ochrony, integralność obszarów i spójność Europejskiej Sieci Ekologicznej Natura 2000 w kontekście zapisów art. 33 ustawy o ochronie przyrody,
3. identyfikację, analizę i ocenę oddziaływania generowanego zapisami projektu dokumentu na jednolite części wód powierzchniowych i podziemnych oraz obejmuje analizę możliwości nieosiągnięcia celów środowiskowych zawartych w planie gospodarowania wodami na obszarze dorzecza dla zidentyfikowanych części wód,
4. analizę odporności ustaleń projektowanego dokumentu na zmiany klimatu ze szczególnym uwzględnieniem klęsk żywiołowych, jak i analizę oddziaływania zmieniających się warunków klimatycznych i środowiskowych na ustalenia projektowanego dokumentu. Powyższa analiza uwzględni również wpływ projektu dokumentu na różnorodność biologiczną i inne elementy środowiska,
5. identyfikację obszarów, na których prowadzona była działalność mogąca z dużym prawdopodobieństwem powodować historyczne zanieczyszczenie powierzchni ziemi, o których mowa w art. 3 pkt 5a ustawy z dnia 27 kwietnia 2001r. Prawo Ochrony Środowiska (Dz. U. z 2020r., poz. 1219 ze zm.),
6. identyfikację istniejących i zamkniętych składowisk odpadów lub ich części oraz terenów, na których gromadzone były odpady, na których występuje zagrożenie życia lub zdrowia ludzi, ograniczenie możliwości rozprzestrzeniania zanieczyszczeń z terenów innych niż składowiska odpadów, na których gromadzone były odpady.

1.3. Zawartość „Strategii Rozwoju Gminy Piekoszów na lata 2021-2030”

Podstawowym aktem prawnym, określającym zadania gminy, na którym bazowano podczas opracowania „Strategii ...” jest ustawa z dnia 8 marca 1990 r. o samorządzie gminnym (t. jedn. 2022 poz. 559 ze zm.). Niniejszy dokument opracowany został z uwzględnieniem zapisów ustawy z dnia 6 grudnia 2006 r. o zasadach prowadzenia polityki rozwoju (t. jedn. Dz. U. 2021 poz. 1057 ze zm.).

Projekt "Strategii Rozwoju Gminy Piekoszów na lata 2021-2030" opracował zespół konsultantów PPUH „BaSz” mgr inż. Bartosz Szymusik (Końskie, ul. Polna 72).

Projekt "Strategii..." składa się z części i rozdziałów:

I. WNIOSKI Z DIAGNOZY SYTUACJI PRZESTRZENNEJ, SPOŁECZNEJ I GOSPODARCZEJ GMINY PIEKOSZÓW

1. Wnioski z diagnozy
2. Wyniki z badania ankietowego
3. Analiza SWOT dla gminy Piekoszów z uwzględnieniem elementów partycypacji społecznej

II. PLAN STRATEGICZNY GMINY PIEKOSZÓW DO 2030 ROKU

1. Wizja gminy Piekoszów
2. Misja gminy Piekoszów
3. Cele strategiczne, cele operacyjne i kierunki działań
 - 3.1. Środowiskowe uwarunkowania realizacji inwestycji przewidzianych w "Strategii.."
4. Spójność kierunków rozwoju gminy Piekoszów z kierunkami wynikającymi z dokumentów strategicznych wyższego szczebla
5. Obszary Strategicznej Interwencji określone w Strategii Rozwoju Województwa Świętokrzyskiego 2030+ wraz z zakresem planowanych działań
6. Model struktury funkcjonalno – przestrzennej gminy Piekoszów
7. Rekomendacje dla polityki przestrzennej w gminie Piekoszów
8. Uwarunkowania realizacji „Strategii Rozwoju gminy Piekoszów na lata 2021 – 2030”
 - 8.1. System wdrażania oraz podmioty zaangażowane we wdrażanie „Strategii ...”
 - 8.2. System monitorowania i ewaluacji „Strategii ...”
 - 8.3. Partycypacja społeczna w procesie tworzenia „Strategii ...”
9. Ramy finansowe i źródła finansowania

1.4. Cele „Strategii Rozwoju Gminy Piekoszów na lata 2021-2030”

Działania zapisane w Strategii realizowane będą zgodnie ze zdefiniowanymi celami strategicznymi i operacyjnymi:

Cel strategiczny 1.	Cele operacyjne
<i>Konkurencyjna gospodarka lokalna i korzystne warunki do inwestowania</i>	1.1. Wielofunkcyjny rozwój obszarów wiejskich i modernizacja rolnictwa
	1.2. Wspieranie przedsiębiorców oraz poprawa warunków do inwestowania i powstawania nowych miejsc pracy na terenie gminy

Cel strategiczny 2.	Cele operacyjne
<i>Poprawa jakości środowiska naturalnego oraz zagospodarowania przestrzeni</i>	2.1. Ochrona środowiska i przeciwdziałanie zmianom klimatu
	2.2. Zwiększenie dostępności przestrzennej
	2.3. Rozwój infrastruktury przyjaznej środowisku
Cel strategiczny 3.	Cele operacyjne
<i>Silna wspólnota lokalna motorem rozwoju gminy Piekoszków</i>	3.1. Poprawa jakości edukacji i możliwości rozwoju
	3.2. Poprawa jakości i dostępności usług społecznych
	3.3. Tworzenie warunków do dynamicznego rozwoju społeczeństwa informacyjnego

2. Powiązania projektu z innymi dokumentami

Przy opracowywaniu projektu Strategii Rozwoju Gminy Piekoszków korzystano z zapisów zawartych w niżej wymienionych dokumentach sporządzonych na poziomie krajowym, wojewódzkim, powiatowym i gminnym:

- Strategia na rzecz Odpowiedzialnego Rozwoju do roku 2020 (z perspektywą do 2030r.);
- Polityka ekologiczna państwa 2030 – strategia rozwoju w obszarze środowiska i gospodarki wodnej;
- Strategia Zrównoważonego Rozwoju Transportu do 2030 roku;
- Strategia „Bezpieczeństwo Energetyczne i Środowisko”;
- Strategia zrównoważonego rozwoju wsi, rolnictwa i rybactwa 2030;
- Strategia rozwoju systemu bezpieczeństwa narodowego Rzeczypospolitej Polskiej 2022;
- Krajowa Strategia Rozwoju Regionalnego 2030;
- Strategia Rozwoju Kapitału Ludzkiego 2030;
- Strategia Rozwoju Kapitału Społecznego 2030;
- Polityka energetyczna Polski do 2030 roku;
- Krajowy Program Ochrony Powietrza w Polsce do roku 2020 (z perspektywą do 2030r.);
- Plan Gospodarowania Wodami na obszarze dorzecza Wisły;
- Program wodno-środowiskowy kraju;
- Aktualizacja Krajowego programu oczyszczania ścieków komunalnych;
- Strategiczny plan adaptacji dla sektorów i obszarów wrażliwych na zmiany klimatu do roku 2020 z perspektywą do roku 2030;
- Krajowy plan gospodarki odpadami 2022;
- Krajowy program zapobiegania powstawaniu odpadów;

- Program oczyszczania kraju z azbestu na lata 2009-2032;
- Narodowy Program Rozwoju Gospodarki Niskoemisyjnej;
- Narodowa Strategia Edukacji Ekologicznej;
- Strategia Rozwoju Województwa Świętokrzyskiego 2030+;
- Plan Zagospodarowania Przestrzennego Województwa Świętokrzyskiego
- Program ochrony środowiska dla województwa świętokrzyskiego na lata 2015-2020 z uwzględnieniem perspektywy do roku 2025, Kielce 2015;
- Plan Gospodarki Odpadami dla Województwa Świętokrzyskiego 2016-2022, Kielce 2016;
- Program Ochrony Środowiska dla Powiatu Kieleckiego na lata 2021-2025 z perspektywą do roku 2029;
- Program Ochrony Środowiska dla Gminy Piekoszów na lata 2016-2020 z perspektywą do 2025 roku.

Priorytety i zadania objęte projektem dla „Strategii Rozwoju Gminy Piekoszów” realizują cele środowiskowe ujęte w dokumentach strategicznych w zakresie ochrony środowiska zarówno na szczeblu krajowym, wojewódzkim powiatowym jak i gminnym.

3. Analiza stanu środowiska

3.1. Ogólna charakterystyka gminy Piekoszów

Gmina Piekoszów jest gminą wiejską położoną w województwie świętokrzyskim na zachodnim skraju Gór Świętokrzyskich, w powiecie kieleckim.

Gmina Piekoszów graniczy:

- od południa z gminą Chęciny;
- od południowego wschodu z gminą Nowiny;
- od wschodu z gminą Miedziana Góra;
- od północy z gminą Strawczyn;
- od zachodu z gminą Łopuszno;
- od południowego zachodu na niewielkim odcinku z gminą Małogoszcz,
- od południowego wschodu z miastem Kielce.

W skład gminy wchodzi 21 jednostek pomocniczych (sołectw): Bławatków, Brynica, Gałęzice, Szczukowskie Górki, Janów, Jaworznia, Jeżynów, Lesica, Łosień, Łosienek, Łubno, Micigózd, Piekoszów, Podzamcze, Rykoszyn, Skałka, Szczukowice, Wesoła, Wincentów, Łaziska oraz Zajączków.

Gmina Piekoszów położona jest w bezpośrednim sąsiedztwie Kielc – stolicy województwa świętokrzyskiego. Z miastem tym gmina jest ściśle powiązana administracyjnie i gospodarczo. Zachodnia część gminy ma charakter wiejski, natomiast wschodnia, szczególnie miejscowość Piekoszów, posiada charakter podmiejski. Piekoszów jest siedzibą organów gminy.

Powierzchnia gminy Piekoszów wynosi około 103 km², co stanowi 4,6% ogólnej powierzchni powiatu kieleckiego oraz 0,9% powierzchni województwa świętokrzyskiego.

Pod względem dostępności transportowej gmina Piekoszów posiada relatywnie dobrze rozwiniętą sieć dróg kołowych. Podstawowy szkielet komunikacyjny stanowią: droga wojewódzka 761 relacji Kielce – Białogon – Piekoszów (5,37 km w granicach gminy) oraz droga wojewódzka 786 relacji Kielce – Ruda Strawczyńska – Łopuszno (9,97 km w granicach gminy). Przez wschodni fragment terenu gminy, na odcinku 3,64 km przebiega droga o znaczeniu ponadregionalnym – S7 relacji Gdańsk – Kielce – Kraków – Chyżne. Uzupełnieniem głównego układu komunikacyjnego są drogi powiatowe oraz gminne. Gmina Piekoszów posiada również gęstą sieć dróg o charakterze wewnętrznym, w tym drogi polne i leśne, zapewniające dojazd do mniejszych skupisk zabudowy lub pełnią rolę łącznika z innymi drogami.

Przez teren gminy Piekoszów przebiega także linia kolejowa relacji Kielce – Częstochowa. Na trasie zlokalizowane są stacje – przystanki kolejowe: st. Piekoszów, st. Rykoszyn, st. Szczukowskie Górkki, st. Wierna Rzeka.

3.2. Gleby

Według statystyki GUS, w układzie przestrzennego zagospodarowania oraz sposobie użytkowania opisywanego obszaru wyróżnia się: użytki rolne, grunty leśne oraz zadrzewione i zakrzewione, grunty pod wodami, grunty zabudowane i zurbanizowane, grunty rolne – nieużytki oraz tereny różne.

Największy udział w strukturze użytkowania gruntów w gminie mają użytki rolne, które zajmują ok. 70% jej całkowitej powierzchni. Rolnictwo nie odgrywa jednak znaczącej roli w lokalnej gospodarce. Do istotnych ograniczeń dla rozwoju funkcji rolniczej na terenie gminy Piekoszów należy przede wszystkim słaba jakość gleb. Dominują gleby o niskiej wartości produkcyjnej. Pod względem przynależności użytków rolnych do poszczególnych klas bonitacyjnych ponad połowę stanowią gleby IV klasy bonitacyjnej – średniej jakości. Udział procentowy poszczególnych klas bonitacyjnych wygląda następująco:

- gleby klasy II – 2,2%,
- gleby klasy III – 20,0%,
- gleby klasy IV – 60,6%,
- gleby klasy V – 15,4%,
- gleby klasy VI – 1,8%.

Drugim pod względem zajmowanej powierzchni sposobem zagospodarowania terenu gminy Piekoszów są grunty leśne oraz zadrzewione i zakrzewione, które zajmują łącznie około 20,0% całkowitej powierzchni gminy. Na szczególną uwagę zasługują tu obszary leśne, które obok funkcji gospodarczych, wodochronnych i biologicznych, stanowią bazę rekreacji codziennej, weekendowej i pobytovej. Gminę Piekoszów zalicza się do obszarów o relatywnie małej lesistości. Według danych GUS (stan na koniec 2020 r. powierzchnia lasów na terenie gminy Piekoszów wynosi 1 538,12 ha, co daje wskaźnik lesistości na poziomie 14,9%. Gospodarka w obrębie terenów leśnych nie należy do zadań samorządu gminnego, lecz pozostaje w gestii jednostek leśnych i prowadzona jest w oparciu o stosowne plany i programy.

Grunty zabudowane i zurbanizowane zajmują ok. 905 ha, co stanowi około 9% powierzchni gminy. Na terenie gminy dominuje zabudowa mieszkaniowa. Przeważają budynki nowe, w dobrym stanie technicznym. Towarzyszą jej budynki gospodarcze, często z umieszczonymi w nich usługami.

3.3. Wody podziemne

Wody podziemne na terenie gminy cechuje dobra jakość oraz duża zasobność. Na obszar gminy Piekoszów, tylko w swojej niewielkiej części wkraczają dwa Główne Zbiorniki Wód podziemnych (GZWP)

- GZWP nr 416 Małogoszcz o pow. 242 km² i szacunkowych (zbiornik nie posiada dokumentacji hydrogeologicznej) zasobach dyspozycyjnych 1700 m³/h, górnourajski, szczelinowo–krasowy (wapienie), obejmujący południowo–zachodnią część gminy Piekoszów;
- GZWP nr 417 Kielce o pow. 42 km² i zasobach dyspozycyjnych 1800 m³/h, środkowo i górnodewonski, szczelinowo–krasowy (wapienie, dolomity), wkraczający na teren gminy od strony wschodniej.

Na obszarze gminy Piekoszów biegnie również granica rejonu eksploatacji wód podziemnych RE Kielce (granica ta biegnie przez Pasma Zgórskie, Łaziska, Piekoszów, Micigózd i dalej na północ). W granicach tego rejonu poziomy wodonośne związane są z utworami dewonu środkowego i górnego oraz triasu środkowego. W obszar rejonu RE wchodzi GZWP 417 Kielce. Wody podziemne zasilane są bezpośrednio przez infiltracje opadów atmosferycznych na licznych wychodniach utworów wodonośnych lub pośrednio poprzez warstwy przepuszczalne lub półprzepuszczalne. Na terenie gminy znajdują się 32 ujęcia wód podziemnych o ustalonych zasobach eksploatacyjnych, do zbiorowego zaopatrzenia mieszkańców służą ujęcia: Górki Szczukowskie, Piekoszów, Piekoszów PGO, Szczukowice.

3.4. Wody powierzchniowe

Gmina Piekoszów położona jest na terenie zlewni rzeki Nidy i położona w widłach rzeki Łososiny (Wiarna Rzeka) oraz Bobrzy. Ponadto teren odwadniany jest również systemem rzeki Hutki. Obszar gminy odwadniany jest przez system rzeczny rzeki Bobrzy, Łososiny (zwanej Wiarną Rzeką lub Łośną) i Hutki, których źródła leżą poza terenem gminy. Dział wodny III rzędu między tymi rzekami przebiega generalnie z północy na południe. Zachodnia i centralna część gminy odwadniana jest przez rzekę Łososińkę wraz z dopływem Czarne Stoki, biorącym początek na zachód od Piekoszowa. Wschodni fragment gminy odwadniany jest przez rzekę Bobrzę, wkraczającą na teren gminy w okolicy Wymysłowa, na pograniczu z gminą Strawczyn. Rzeka Bobrza z terenu gminy Piekoszów zasilana jest przez strumień Ostrózek wypływający z podmokłych łąk rozciągających się koło wsi Gozdy. Rzeka Hutka odwadniająca południową część gminy odprowadza wody z rejonu Gałęzic oraz wody czerpane z kamieniołomu „Ostrówka”. Wieloletnia działalność drenująca kopalni „Ostrówka” zaznaczyła się zanikiem rzeki Hutki w jej górnym biegu. W/w rzeki posiadają niewielkie spadki i płyną przeważnie rozległymi dolinami, meandrując w obrębie podmokłych łąk. W zlewni Łososiny występują niewielkie, płytkie, najczęściej owalne jeziora genezy eolicznej. Wypełniają one zagłębienia mis deflacyjnych bądź powstały wskutek wtargnięcia i przegrodzenia starszych dolin przez wydmy. W odcinku ujściowym Łososiny, koło Zakrucza,

zlokalizowany jest zbiornik rekreacyjny (23,1 ha). Okresowe podmokłości występują w obszarach węzłów hydrograficznych Łososiny i jej dopływów.

3.5. Powietrze atmosferyczne

Na stan czystości powietrza w gminie Piekoszów wpływają głównie zanieczyszczenia emitowane przez:

- szlaki komunikacyjne drogowe,
- lokalne kotłownie i źródła ciepła,
- zakłady przemysłowe i usługowe.

3.6. Zasoby przyrodnicze

3.6.1. Stan zasób przyrodniczych

Lesistość gminy jest niska – grunty leśne zajmują powierzchnię ogólną 1545,12 ha, co stanowi około 14,9 % powierzchni gminy. Na terenie gminy dominują lasy prywatne, a 18,5 ha stanowi własność gminy. W lasach przeważają dominują siedliska ubogie, z dominacją sosny, brzozy i olchy. Od wielu lat powiększa się powierzchnia lasów poprzez systematyczne zalesienia na gruntach o niskich klasach bonitacji prowadzonych przez rolników w ramach programów pomocowych Unii Europejskiej.

3.6.2. Obszary chronione

Na terenie gminy występują elementy środowiska przyrodniczego, które z uwagi na wysokie wartości objęte zostały różnymi formami ochrony wprowadzonymi na podstawie przepisów ogólnych z zakresu ochrony środowiska oraz miejscowych aktów prawnych.

Do obszarów podlegających ochronie na terenie gminy Piekoszów należą:

- obszary Natura 2000,
- pomniki przyrody,
- obszary chronionego krajobrazu,
- Chęcińsko – Kielecki Park Krajobrazowy
- rezerваты przyrody.

W poniższych zestawieniach zamieszczono podstawowe informacje o poszczególnych formach ochrony przyrody, występujących na terenie gminy Piekoszów:

→ PARK KRAJOBRAZOWY

CHĘCIŃSKO – KIELECKI PARK KRAJOBRAZOWY	
Dane aktu prawnego o utworzeniu, ustanowieniu lub wyznaczeniu	Rozporządzenie Nr 17/96 Wojewody Kieleckiego z dnia 2 grudnia 1996 r. w sprawie utworzenia Chęcińsko-Kieleckiego Parku Krajobrazowego (Dz. Urz. z 1996 r. Nr 52, poz. 202) <u>Pozostałe akty prawne:</u> - Rozporządzenie Nr 335/2001 Wojewody Świętokrzyskiego z dnia 17 października 2001 r. w sprawie utworzenia na terenach otulin parków krajobrazowych obszarów chronionego krajobrazu (Dz. Urz. z 2001 r. Nr 108, poz. 1271);

	<ul style="list-style-type: none"> - Rozporządzenie Nr 75/2005 Wojewody Świętokrzyskiego z dnia 14 lipca 2005 r. w sprawie Chęcińsko - Kieleckiego Parku Krajobrazowego (Dz. Urz. Woj. Świętokrzyskiego Nr 156, poz. 1936); - Rozporządzenie Nr 5/2009 Wojewody Świętokrzyskiego z dnia 28 stycznia 2009 r. zmieniające rozporządzenie w sprawie Chęcińsko - Kieleckiego Parku Krajobrazowego (Dz. Urz. z 2009 r. Nr 42, poz. 617); - Uchwała Nr XXXVI/649/13 Sejmiku Województwa Świętokrzyskiego z dnia 25 października 2013 r. dotycząca utworzenia Chęcińsko-Kieleckiego Parku Krajobrazowego (Dz. Urz. z 2013 r. poz.3612); - UCHWAŁA Nr XLIX/869/14 SEJMIKU WOJEWÓDZTWA ŚWIĘTOKRZYSKIEGO z dnia 13 listopada 2014 r. w sprawie utworzenia Chęcińsko-Kieleckiego Parku Krajobrazowego (Dz. Urz. z 2014 r. poz. 3145); - UCHWAŁA Nr XXVI/371/16 SEJMIKU WOJEWÓDZTWA ŚWIĘTOKRZYSKIEGO z dnia 26 września 2016 r. w sprawie utworzenia Chęcińsko-Kieleckiego Parku Krajobrazowego (Dz. Urz. z 2016 r. poz. 2914).
Powierzchnia [ha]	19 781,6
Dane dokumentu o ustanowieniu planu ochrony	Uchwała Nr XL/700/10 Sejmiku Województwa Świętokrzyskiego z dnia 9 sierpnia 2010 r. w sprawie ustanowienia planu ochrony Chęcińsko-Kieleckiego Parku Krajobrazowego (Dz. Urz. z 2010 r. Nr 254 poz. 2543).
Cele ochrony	<p>Ustala się szczególne cele ochrony Parku:</p> <ol style="list-style-type: none"> 1. zachowanie cennych biocenoz z chronionymi i rzadkimi gatunkami flory, fauny i grzybów; 2. zachowanie różnorodności geologicznej, w tym obszarów występowania krasu; 3. racjonalne wykorzystanie zasobów złóż kopalin; 4. zachowanie naturalnych fragmentów ekosystemów wodnych (rozlewisk i starorzeczy); 5. zachowanie populacji roślin, zwierząt i grzybów objętych ochroną gatunkową; 6. zachowanie siedlisk zagrożonych wyginięciem, rzadkich i chronionych gatunków roślin, zwierząt i grzybów, w tym w szczególności muraw kserotermicznych i torfowisk; 7. zachowanie układów i obiektów zabytkowych, a także licznych miejsc pamięci narodowej; 8. preferowanie zabudowy nawiązującej do regionalnej tradycji i otaczającego krajobrazu; 9. zachowanie wartości historycznych, kulturowych i etnograficznych; 10. zachowanie istniejących punktów i ciągów widokowych; 11. ograniczanie negatywnego wpływu działalności gospodarczej na krajobraz.

Źródło: Centralny Rejestr Form Ochrony Przyrody (<http://crfop.gdos.gov.pl/>), <http://kielce.rdos.gov.pl/>

→ OBSZARY CHRONIONEGO KRAJOBRAZU

CHĘCIŃSKO - KIELECKI OBSZAR CHRONIONEGO KRAJOBRAZU	
Dane aktu prawnego o utworzeniu, ustanowieniu lub wyznaczeniu	<p>Rozporządzenie Nr 335/2001 Wojewody Świętokrzyskiego z dnia 17 października 2001 r. w sprawie utworzenia na terenach otulin parków krajobrazowych obszarów chronionego krajobrazu (Dz. Urz. z dnia 2001 r. Nr 108, poz. 1271).</p> <p><u>Pozostałe akty prawne:</u></p> <ul style="list-style-type: none"> - Rozporządzenie Nr 9/2002 Wojewody Świętokrzyskiego z dnia 29 stycznia 2002 r. zmieniające rozporządzenie w sprawie utworzenia na terenach otulin parków krajobrazowych obszarów chronionego krajobrazu (Dz. Urz. z 2002 r. Nr 8, poz. 66); - Rozporządzenie Nr 2/2003 wojewody Świętokrzyskiego z dnia 14 stycznia 2003 r. zmieniające rozporządzenie w sprawie utworzenia na terenach otulin parków krajobrazowych obszarów chronionego krajobrazu (Dz. Urz. z 2003 r. Nr 6, poz. 83); - Rozporządzenie Nr 14/2004 Wojewody Świętokrzyskiego z dnia 21 września 2004 r. w sprawie otulin parków krajobrazowych będących obszarami chronionego krajobrazu (Dz. Urz. z 2004 r. Nr 169, poz. 2278);

	<ul style="list-style-type: none"> - Rozporządzenie Nr 83/2005 Wojewody Świętokrzyskiego z dnia 14 lipca 2005 r. w sprawie Chęcińsko-Kieleckiego Obszaru Chronionego Krajobrazu (Dz. Urz. z 2005 r. Nr 156, poz. 1944); - Rozporządzenie Nr 13/2009 Wojewody Świętokrzyskiego z dnia 28 stycznia 2009 r. zmieniające rozporządzenie w sprawie Chęcińsko-Kieleckiego Obszaru Chronionego Krajobrazu (Dz. Urz. z 2009 r. Nr 42, poz. 625); - Uchwała Nr XXXV/625/13 Sejmiku Województwa Świętokrzyskiego z dnia 23 stycznia 2013 r. dotycząca wyznaczenia Chęcińsko-Kieleckiego Obszaru Chronionego Krajobrazu (Dz. Urz. z 2013 r. poz. 3317); - Uchwała Nr XLIX/877/14 Sejmiku Województwa Świętokrzyskiego z dnia 13 listopada 2014 r. w sprawie Chęcińsko-Kieleckiego Obszaru Chronionego Krajobrazu (Dz. Urz. z 2014 r. Nr 3151, poz. 3151).
Powierzchnia [ha]	8 002,5
Opis wartości przyrodniczej	Obszar pokrywa się z zasięgiem dawnej otuliny Parku i obejmuje tereny o dużych walorach przyrodniczo-krajobrazowych, których ochrona zapewni zachowanie cennych walorów parku krajobrazowego. Obszar chronionego krajobrazu jest terenem silnie zurbanizowanym. Lasy zajmują tu znikomy procent powierzchni (1,4), przeważają natomiast użytki rolne (56%). Otulina podobnie jak cały park charakteryzuje się wyjątkowymi walorami w zakresie przyrody nieożywionej. Pozwoliło to na ustanowienie tu rezerwatu geologicznego "Wolica" oraz pomnika przyrody nieożywionej. Osobliwością przyrody żywej chronioną również w formie pomnika przyrody jest klon w miejscowości Karsznica.
Podział na strefy krajobrazowe	W obszarze Ch-KOChK wydziela się następujące strefy krajobrazowe: A – tereny dolin rzecznych i cieków pełniące funkcje korytarzy ekologicznych oraz torfowiska i inne tereny podmokłe, w tym lasy łęgowe, a także zalesione jary lessowe z obecnymi na ich dnie ciekami wraz z terenami przyległymi; są to obszary o wysokich walorach przyrodniczych i krajobrazowych, często siedliska chronione, skupiające rzadkie i chronione gatunki roślin i zwierząt, a jednocześnie tereny bardzo wrażliwe na zmiany dokonywane w środowisku; strefa ta posiada najwyższy rygor ochronny; B – tereny kompleksów leśnych (z wyłączeniem lasów łęgowych i olsów, które zostały zaliczone do strefy A), murawy kserotermiczne i napiaskowe; są to siedliska niezależne od poziomu wód gruntowych; obejmują tereny cenne przyrodniczo, często siedliska chronione, skupiające rzadkie i chronione gatunki roślin i zwierząt; strefa posiada wysoki rygor ochronny; C – obszary poza strefami A i B; tereny zabudowy, użytkowane rolniczo, przekształcone przez człowieka; strefa odznacza się najniższym rygiem ochronnym.

Źródło: Centralny Rejestr Form Ochrony Przyrody (<http://crfop.gdos.gov.pl/>), <http://kielce.rdos.gov.pl/>

KONECKO – ŁOPUSZNIĄŃSKI OBSZAR CHRONIONEGO KRAJOBRAZU	
Dane aktu prawnego o utworzeniu, ustanowieniu lub wyznaczeniu	<p>Rozporządzenie Nr 12/95 Wojewody Kieleckiego z dnia 29 września 1995 r. w sprawie ustanowienia obszarów chronionego krajobrazu w województwie kieleckim (Dz. Urz. z 1995 r. Nr 21, poz. 145).</p> <p><u>Pozostałe akty prawne:</u></p> <ul style="list-style-type: none"> - ROZPORZĄDZENIE Nr 48/2002 Wojewody Świętokrzyskiego z dnia 23 lipca 2002 r. zmieniające rozporządzenie w sprawie ustanowienia obszarów chronionego krajobrazu w województwie kieleckim (Dz. Urz. z 2002 r. Nr 108, poz. 1275); - ROZPORZĄDZENIE Nr 89/2005 WOJEWODY ŚWIĘTOKRZYSKIEGO z dnia 14 lipca 2005 r. w sprawie obszarów chronionego krajobrazu (Dz. Urz. z 2005 r. Nr 156, poz. 1950); - ROZPORZĄDZENIE Nr 17/2009 WOJEWODY ŚWIĘTOKRZYSKIEGO z dnia 16 lutego 2009 r. zmieniające rozporządzenie w sprawie obszarów chronionego krajobrazu (Dz. Urz. z 2009 r. Nr 42, poz. 629); - UCHWAŁA NR XXXV/616/13 SEJMIKU WOJEWÓDZTWA ŚWIĘTOKRZYSKIEGO z dnia 23 września 2013 r. dotycząca wyznaczenia Konecko - Łopuszniańskiego Obszaru Chronionego Krajobrazu (Dz. Urz. z 2013 r. poz. 3308).

Powierzchnia [ha]	98 287
Opis wartości przyrodniczej	<p>Charakterystycznymi cechami urozmaiconej, pagórkowatej rzeźby są szerokie kopulaste pagóry, garby i stoliwa-rozwinięte na wychodniach piaskowców i piaskowcowo-mułowcowo-ilastych skał wieku dolnojurajskiego (lias), a w części wsch. i pld. obszaru, także wieku dolnotriasowego (ret). Z kompleksami tych skał związane było historyczne już dziś kopalnictwo syderytowo-lionitowych rud żelaza i przemysł metalurgiczny, a współcześnie ważne gospodarczo zbiorniki podziemnych wód pitnych (Konecki i Zagnańsk) zaszerogowane do kategorii chronionych Głównych Zbiorników Wód Podziemnych (GZWP). Zarówno zbocza wzniesień jak i rozdzielające je doliny rzeczne i obniżenia wypełnione są piaszczystogliniastymi, lodowcowymi i wodno-lodowcowymi osadami czwartorzędowymi. W dolinach rzek występują holocenijskie namuły i mady, a często także torfowiska. Obszary te stanowią ważny regionalny wododziałowy węzeł hydrograficzny, gdzie biorą początek liczne rzeki zasilane przez często występujące tu źródła, młaki i wysieki. Położone są tutaj źródła prawobrzeżowych dopływów Pilicy: Czarnej Koneckiej, Czarnej Włoszczowskiej, Nowej Czarnej, Czarnej Taraski i Drzewiczki, a także stąd wypływają Radomka, Kamienna oraz Łośna-lewobrzeżny dopływ Białej Nidy. W pół. i pld.-wsch. części OChK przeważają kwaśne i mineralne siedliska borowe, które w zależności od poziomu wód gruntowych porośnięte są przez bory mieszane z jodłą, świeże bory sosnowe, wilgotne bory sosnowe, zbiorowiska mszystego jodłowego i boru bagiennego rozwijające się na terenach płaskich i w zagłębieniach terenu. W pld. części OChK kompleksy leśne, o podobnym składzie fitocenotycznym, są znacznie bardziej rozczłonkowane i tworzą mozaikę ze zbiorowiskami nieleśnymi, zwłaszcza łąkami, torfowiskami wysokimi i wrzosowiskami. Konecko-Łopuszański OChK jest w skali województwa kieleckiego szczególnie bogaty w faunę. Wysoka jest zarówno liczebność populacji zwierząt łownych (łoś, jelenia, dzika, sarny, cietrzewia), jak również liczne miejsca lęgowe i ostoje ptactwa w tym takich gatunków rzadkich jak bocian czarny, łabędź niemy. Zabytki kultury materialnej związane są na tym obszarze głównie z tradycjami Staropolskiego Okręgu Przemysłowego i obejmują pozostałości licznych w XIX wieku i do tej pory XX wieku kopaliny rudy żelaza, a nad rzekami nieliczne już zabytki urządzeń hydrotechnicznych i budownictwa przemysłowego związanego z hutnictwem i przetwórstwem żelaza.</p>

Źródło: Centralny Rejestr Form Ochrony Przyrody (<http://crfop.gdos.gov.pl/>), <http://kielce.rdos.gov.pl/>

PODKIELECKI OBSZAR CHRONIONEGO KRAJOBRAZU

Dane aktu prawnego o utworzeniu, ustanowieniu lub wyznaczeniu	<p>Rozporządzenie Nr 12/95 Wojewody Kieleckiego z dnia 29 września 1995 r. w sprawie ustanowienia obszarów chronionego krajobrazu w województwie kieleckim (Dz. Urz. z 1995 r. Nr 21, poz. 145).</p> <p><u>Pozostałe akty prawne:</u></p> <ul style="list-style-type: none"> - ROZPORZĄDZENIE Nr 48/2002 Wojewody Świętokrzyskiego z dnia 23 lipca 2002 r. zmieniające rozporządzenie w sprawie ustanowienia obszarów chronionego krajobrazu w województwie kieleckim (Dz. Urz. z 2002 r. Nr 108, poz. 1275); - ROZPORZĄDZENIE Nr 89/2005 WOJEWODY ŚWIĘTOKRZYSKIEGO z dnia 14 lipca 2005 r. w sprawie obszarów chronionego krajobrazu (Dz. Urz. z 2005 r. Nr 156, poz. 1950); - Rozporządzenie Nr 9/2008 Wojewody Świętokrzyskiego z dnia 25 sierpnia 2008 r. o zmianie rozporządzenia w sprawie obszarów chronionego krajobrazu (Dz. Urz. z 2008 r. Nr 189, poz. 2515); - ROZPORZĄDZENIE Nr 17/2009 WOJEWODY ŚWIĘTOKRZYSKIEGO z dnia 16 lutego 2009 r. zmieniające rozporządzenie w sprawie obszarów chronionego krajobrazu (Dz. Urz. z 2009 r. Nr 42, poz. 629); - Uchwała Nr XXXV/618/13 Sejmiku Województwa Świętokrzyskiego z dnia 23 września 2013 r. dotycząca wyznaczenia Podkieleckiego Obszaru Chronionego Krajobrazu (Dz. Urz. z 2013 r. poz. 3310); - Uchwała Nr XIV/200/2015 Sejmiku Województwa Świętokrzyskiego z dnia 7 września 2015 r. w sprawie wyznaczenia Podkieleckiego Obszaru Chronionego Krajobrazu (Dz. Urz. z 2015 r. poz. 2655).
---	--

Powierzchnia [ha]	26 484,69
Opis wartości przyrodniczej	Podkielecki OChK położony jest głównie w granicach zlewni rzeki Lubrzanki oraz częściowo zlewni Kamionki i Bobrzy, pełniąc ważne funkcje łącznikowe pomiędzy ŚPN, a wspomagającymi go parkami krajobrazowymi: Sieradowickim, Suchedniowsko-Oblęgorskim, Cisowsko-Orłowińskim i ChęcińskoKieleckim. Szata roślinna jest zróżnicowana, o dużych walorach przyrodniczych. W płn. części obszaru (Pasma Klonowskie) grupują się najcenniejsze, naturalne zbiorowiska mieszanych lasów liściastych, świeże bory sosnowe i bory mieszane z udziałem jodły. Szczególnie zbiorowiska tzw. kwaśnej buczyny sudeckiej (z żywcem dziewięciolistnym) zasługują na objęcie ochrona przez włączenie w granice wietokrzyskiego Parku Narodowego. Swoiste dla Gór Świętokrzyskich są borealne świerczyny na torfach zajmujące obniżenia terenu w obrębie Doliny Wilkowskiej. Występują tu bór wilgotny i fragmenty łęgowych lasów jesionowoolszynowych z licznymi gatunkami rzadkich i chronionych roślin górskich (m.inn. omieg górski, kozłek bzozy, świerząbek owłosiony). Nieprzepuszczalne podłoże skał ilastych sprawia, że w Dolinie Wilkowskiej występują liczne źródła, wysięki i młaki odgrywające szczególną rolę w retencji wód, a w niewielkim stopniu zmeliorowane wilgotne łąki spełniają ważną rolę biotopowórczą i klimatowórczą. W ptd. części obszaru wysokie walory botaniczne mają również zbiorowiska leśne w Grupie Otracza i w Paśmie Brzechowskim. Są to bory sosnowe i bory mieszane z udziałem jodły. Na terenie POChK istnieje leśny rezerwat przyrody Sufraganiec chroniący dobrze zachowane i typowy fragment boru mieszanego z jodłą, świeżego boru sosnowego, grądu oraz łągo jesionowo-olszowego. W rezerwacie bardzo odsłonięty jest profil osadów dolnego dewonu z wkładką wulkanogenicznych tufitów oraz zachowany fragment lasu jodłowego z gatunkami roślin rzadkich i chronionych.
Podział na strefy krajobrazowe	<p>A – tereny dolin rzecznych i cieków pełniące funkcje korytarzy ekologicznych oraz torfowiska i inne tereny podmokłe, w tym lasy łąkowe i olsy; są to obszary o wysokich walorach przyrodniczych i krajobrazowych, często siedliska chronione, skupiające rzadkie i chronione gatunki roślin i zwierząt, a jednocześnie tereny bardzo wrażliwe na zmiany dokonywane w środowisku; strefa ta posiada najwyższy rygor ochronny;</p> <p>B – tereny kompleksów leśnych (z wyłączeniem lasów łąkowych i olsów, które zostały zaliczone do strefy A), murawy kserotermiczne i napiaskowe; są to siedliska niezależne od poziomu wód gruntowych; obejmują tereny cenne przyrodniczo, często siedliska chronione, skupiające rzadkie i chronione gatunki roślin i zwierząt; strefa posiada wysoki rygor ochronny;</p> <p>C – obszary poza strefami A i B; tereny zabudowy, użytkowane rolniczo, przekształcone przez człowieka; strefa odznacza się najniższymi rygorami ochronnymi, spośród wyznaczonych stref.</p>

Źródło: Centralny Rejestr Form Ochrony Przyrody (<http://crfop.gdos.gov.pl/>), <http://kielce.rdos.gov.pl/>

→ REZERWATY PRZYRODY

REZERWAT PRZYRODY	
Nazwa	Moczydło
Dane aktu prawnego o utworzeniu, ustanowieniu lub wyznaczeniu	<p>Zarządzenie Ministra Ochrony Środowiska, Zasobów Naturalnych i Leśnictwa z dnia 27 czerwca 1995 r. w sprawie uznania za rezerwa przyrody (M.P. z 1995 r. Nr 33, poz. 397).</p> <p><u>Pozostałe akty prawne:</u></p> <ul style="list-style-type: none"> - Obwieszczenie Wojewody Świętokrzyskiego z dnia 15 października 2001 r. w sprawie ogłoszenia wykazu rezerwatów przyrody (Dz. Urz. z 2001 r. Nr 107, poz. 1270); - Zarządzenie Regionalnego Dyrektora Ochrony Środowiska w Kielcach z dnia 20 września 2017 r. w sprawie rezerwatu przyrody Moczydło (Dz. Urz. z 2017 r. poz. 2856).
Zadania ochronne	Zarządzenie Nr 5/2020 Regionalnego Dyrektora Ochrony Środowiska w Kielcach z dnia 23 kwietnia 2020 r. zmieniające zarządzenie w sprawie ustanowienia zadań

	ochronnych dla rezerwatu przyrody Moczydło. W załączniku do wymienionego zarządzenia określone zostały sposoby ochrony czynnej ekosystemów.
Rodzaj rezerwatu	Przyrody nieożywionej
Typ ochrony	Geologiczny i glebowy
Podtyp ochrony	Skał, minerałów, osadów, gleb i wydm
Typ ekosystemu	Leśny i borowy
Podtyp ekosystemu	Borów mieszanych nizinnych
Powierzchnia [ha]	16,35
Cele ochrony	Celem ochrony jest zachowanie ze względów naukowych, dydaktycznych i kulturowych wychodni i odsłoneń skał dewońskich, permskich i triasowych, a także pozostałości historycznego górnictwa kruszców.

Źródło: Centralny Rejestr Form Ochrony Przyrody (<http://crfop.gdos.gov.pl/>), <http://kielce.rdos.gov.pl/>

REZERWAT PRZYRODY	
Nazwa	Chelosiowa Jama
Dane aktu prawnego o utworzeniu, ustanowieniu lub wyznaczeniu	Zarządzenie Ministra Ochrony Środowiska, Zasobów Naturalnych i Leśnictwa z dnia 25 lipca 1997 r. w sprawie uznania za rezerwat przyrody (M. P. z 1997 r. Nr 56, poz. 531) <u>Pozostałe akty prawne:</u> <ul style="list-style-type: none"> - Obwieszczenie Wojewody Świętokrzyskiego z dnia 15 października 2001 r. w sprawie ogłoszenia wykazu rezerwatów przyrody (Dz. Urz. z 2001 r. Nr 107, poz. 1270); - Rozporządzenie Nr 2/2007 Wojewody Świętokrzyskiego z dnia 8 marca 2007 r. w sprawie rezerwatu przyrody "Chelosiowa Jama" (Dz. Urz. z 2007 r. Nr 46, poz. 724); - Zarządzenie Nr 9/2013 Regionalnego Dyrektora Ochrony Środowiska w Kielcach z dnia 5 czerwca 2013 r. zmieniające rozporządzenie w sprawie rezerwatu przyrody "Chelosiowa Jama" (Dz. Urz. z 2013 r. poz. 2375); - Zarządzenie Regionalnego Dyrektora Ochrony Środowiska w Kielcach z dnia 20 września 2017 r. zmieniające rozporządzenie w sprawie rezerwatu przyrody Chelosiowa Jama (Dz. Urz. z 2017 r. poz. 2893).
Zadania ochronne	Zarządzenie Nr 6/2020 Regionalnego Dyrektora Ochrony Środowiska w Kielcach z dnia 23 kwietnia 2020 r. zmieniające zarządzenie w sprawie ustanowienia zadań ochronnych dla rezerwatu przyrody Chelosiowa Jama. W załączniku do wymienionego zarządzenia określone zostały sposoby ochrony czynnej ekosystemów.
Rodzaj rezerwatu	Przyrody nieożywionej
Typ ochrony	Geologiczny i glebowy
Podtyp ochrony	Form tektonicznych i erozyjnych
Typ ekosystemu	Podziemny
Podtyp ekosystemu	Pochodzenia naturalnego
Powierzchnia [ha]	24,10
Cele ochrony	Celem ochrony jest zachowanie ze względów naukowych, dydaktycznych unikatowego zespołu form krasowych podziemnych i powierzchniowych z różnych okresów geologicznych.

Źródło: Centralny Rejestr Form Ochrony Przyrody (<http://crfop.gdos.gov.pl/>), <http://kielce.rdos.gov.pl/>

→ POMNIKI PRZYRODY

Forma ochrony przyrody	Nazwa	Rodzaj tworu przyrody	Położenie
Pomniki przyrody	Nie nadano nazwy w akcie prawnym	skałka	Zajączków 179, w pobliżu Osiedla Zajączków - Obory na południowo-wschodnim krańcu wsi, ok.. 100 m na zachód od szosy Miedzianka - Zajączków

Nie nadano nazwy w akcie prawnym	inne	W zachodniej części wsi Jaworznia, w osiedlu Zagórze, ok.. 200 m na N od drogi miejskiej
Nie nadano nazwy w akcie prawnym	drzewo (gatunek: Dąb szypułkowy - Quercus robur; pierśnica: 102cm; obwód: 320cm; wysokość: 15m)	Ok. 600 m od drogi przez wieś
Nie nadano nazwy w akcie prawnym	skałka	W północnych ścianach dwu największych kamieniołomów oraz skarpie pomiędzy nimi na Górze Kopaczowej, po północnej stronie szosy Kielce-Białogon-Piekoszków
Nie nadano nazwy w akcie prawnym	skałka	W odległości 6 km od Piekoszowa
Nie nadano nazwy w akcie prawnym	skałka	W połowie odległości między Górą Miedzianką a drogą Piekoszków-Zajączków, przy nasypie dawnej kolejki od przystanku PKP Rakoszyn do Miedzianki.

Źródło: Centralny Rejestr Form Ochrony Przyrody (<http://crfop.gdos.gov.pl/>)

3.6.3. Obszary Natura 2000

Na terenie gminy Piekoszków zlokalizowane są dwa obszary Natura 2000:

OBSZARY NATURA 2000	
Dolina Bobrzy	<p>Obszar Specjalnej Ochrony Siedlisk. Kod obszaru: PLH260014. Powierzchnia obszaru na terenie gminy Piekoszków wynosi 208,92 ha i występuje we wschodniej części gminy. Obszar mający znaczenie dla Wspólnoty - Decyzja wykonawcza Komisji (UE) 2021/161 z dnia 21 stycznia 2021 r. w sprawie przyjęcia czternastego zaktualizowanego wykazu terenów mających znaczenie dla Wspólnoty składających się na kontynentalny region biogeograficzny (notyfikowana jako dokument nr C(2021) 21), (Dz. U. UE L 51/330 z 15.02.2021).</p> <p><u>Plan zadań ochronnych (PZO):</u></p> <ul style="list-style-type: none"> - Zarządzenie Regionalnego Dyrektora Ochrony Środowiska w Kielcach z dnia 18 kwietnia 2014 r. w sprawie ustanowienia planu zadań ochronnych dla obszaru Natura 2000 Dolina Bobrzy PLH260014 (Dz. Urz. Woj. Święt. z 2014 r. poz. 1415 z dn. 22.04.2014 r.); - Zarządzenie Regionalnego Dyrektora Ochrony Środowiska w Kielcach z dnia 25 listopada 2014 r. zmieniające zarządzenie w sprawie ustanowienia planu zadań ochronnych dla obszaru Natura 2000 Dolina Bobrzy PLH260014 (Dz. Urz. Woj. Święt. z 2014 r. poz. 3282 z dn. 02.12.2014 r.). <p>Źródła Bobrzy znajdują się na północny-wschód od Zagnańska na wysokości 370 m n.p.m. Rzeka ta wraz ze swoimi dopływami odwadnia głównie północne stoki Pasma Obłęgorskiego i Tumlińskiego. W okolicach Dobromyśla na wysokości 239 m n.p.m. do Bobrzy uchodzą dwa jej największe prawostronne dopływy: Sufraganiec oraz Silnica. Rzeki te odwadniają południowe stoki Pasma Tumlińskiego i Masłowskiego.</p> <p>Bobrza jest najdłuższym dopływem Czarnej Nidy, w znacznej mierze nosi ślady uregulowania, ale często meandrując tworzy malownicze starorzecza i rozlewiska. W dolinach rzek występują również fragmenty zbiorowisk łągowych, liczne płyty zmiennowilgotnych łąk z klasy Molinio-Arrhenatheretea, oraz torfowiska przejściowe, którym towarzyszą niewielkie fragmenty borów bagiennych.</p>

	<p>U podnóża niektórych wzgórz, m.in. Stokowej Góry występują źródła szczelinowo-krasowe. Lasy nie pokrywają większych powierzchni i zlokalizowane są głównie na charakterystycznych pasmach wzniesień tj. Góra Brusznica (Brusznia) (309,3 m n.p.m.), Góra Marmurek (267,5 m n.p.m.), Stokowa Góra (295,3 m n.p.m.). Są to w przeważającej części sztuczne sośniny i bory mieszane z bardzo bogatym runem. Zbiorowiska te fragmentarycznie występują na siedliskach świetlistej dąbrowy i grądu. Miejscami występują zbiorowiska z runem charakterystycznym dla grądów Tilio-Carpinetum, natomiast na stokach o ekspozycji południowej – zarośla z roślinnością o charakterze kserotermicznym, należące do zespołu Peucedano-Coryletum i rzędu Prunetalia spinosae. Murawy kserotermiczne z klasy Festuco-Brometea zajmują niewielkie powierzchnie na stokach o ekspozycji południowej, południowo-zachodniej i południowo-wschodniej. Są to zbiorowiska wtórne rozwijające się w miejscach otwartych, w partiach wierzchołkowych lub grzbietowych, miejscami na siedliskach świetlistych dąbrów. Bobrza w swoim biegu w okolicy Oblęgorka przełamuje się przez Pasma Oblęgorskie i Tumlińskie, a koło Słowika przez Pasma Zgórskie i Połowickie.</p>
<p>Wzgórze Chęcińsko - Kieleckie</p>	<p>Obszar Specjalnej Ochrony Siedlisk. Kod obszaru: PLH260041. Powierzchnia obszaru na terenie gminy Piekoszów wynosi 959,16 ha. Na terenie gminy Piekoszów występuje fragmentami w jej południowej i zachodniej części. Obszar mający znaczenie dla Wspólnoty - Decyzja wykonawcza Komisji (UE) 2021/161 z dnia 21 stycznia 2021 r. w sprawie przyjęcia czternastego zaktualizowanego wykazu terenów mających znaczenie dla Wspólnoty składających się na kontynentalny region biogeograficzny (notyfikowana jako dokument nr C(2021) 21), (Dz. U. UE L 51/330 z 15.02.2021).</p> <p><u>Plan zadań ochronnych (PZO):</u></p> <ul style="list-style-type: none"> - Zarządzenie Regionalnego Dyrektora Ochrony Środowiska w Kielcach z dnia 25 kwietnia 2014 r. w sprawie ustanowienia planu zadań ochronnych dla obszaru Natura 2000 Wzgórze Chęcińsko - Kieleckie PLH260041 (Dz. Urz. Woj. Świąt. z 2014 r. poz. 1478 z dn. 05.05.2014 r.); - Zarządzenie Regionalnego Dyrektora Ochrony Środowiska w Kielcach z dnia 25 listopada 2014 r. zmieniające zarządzenie w sprawie ustanowienia planu zadań ochronnych dla obszaru Natura 2000 Wzgórze Chęcińsko-Kieleckie PLH260041 (Dz.Urz.Woj.Świąt. z 2014 r. poz. 3281 z dn. 02.12.2014 r.). <p>Ostoja obejmuje fragment górotworu świętokrzyskiego. W północnej i centralnej części obszaru przeważają pasma wzniesień, porozdzielane rozległymi obniżeniami dolin. Ostoja charakteryzuje się urozmaiconą morfologią i zróżnicowanym pokryciem roślinnym. Na szczególną uwagę zasługują obszary krasowe związane z występowaniem skał węglanowych. Procesy krasowe widoczne na powierzchni, doprowadziły do utworzenia jaskiń wewnątrz górotworu. Szata roślinna charakteryzuje się bogactwem i dużym zróżnicowaniem. Wśród siedlisk leśnych występują bory sosnowe i mieszane, dąbrowy, grądy, olsy i łągi. Na stromych zboczach wzniesień i w kamieniołomach utrzymują się murawy kserotermiczne, a w dolinach łąki i pola uprawne.</p>

Źródło: <http://kielce.rdos.gov.pl/>; <http://www.natura2000.tbop.org.pl>

Celem utworzenia europejskiej sieci ekologicznej Natura 2000 jest zachowanie różnorodności biologicznej krajów Unii Europejskiej poprzez ochronę siedlisk przyrodniczych oraz dzikiej flory i fauny na jej terytorium. Na obszarach takich zabrania się podejmowania działań mogących:

- w istotny sposób pogorszyć stan siedlisk przyrodniczych oraz siedlisk gatunków roślin i zwierząt,

- wpłynąć negatywnie na gatunki, dla których ochrony został wyznaczony obszar NATURA 2000,
- pogorszyć integralność Natura 2000 lub jego powiązania z innymi obszarami.

Na obszarach NATURA 2000, nie podlega ograniczeniu działalność związana z utrzymaniem bezpieczeństwa przeciwpowodziowego, gospodarcza, rolna, leśna, łowiecka i rybacka, a także amatorski połów ryb, jeżeli nie zagrażają one zachowaniu siedlisk przyrodniczych oraz siedlisk roślin i zwierząt, ani nie wpływają w sposób istotny negatywnie na gatunki roślin i zwierząt, dla których ochrony został wyznaczony obszar Natura 2000.

Dla wspomnianych powyżej obszarów Natura 2000 występujących na terenie gminy Piekoszów ustanowione zostały plany zadań ochronnych (PZO), w których zidentyfikowano istniejące i potencjalne zagrożenia dla zachowania właściwego stanu ochrony przedmiotów ochrony w obszarze Natura 2000, cele działań ochronnych w odniesieniu do poszczególnych przedmiotów ochrony, działania ochronne ze wskazaniem podmiotów odpowiedzialnych za ich wykonanie i obszarów ich wdrażania.

3.7. Różnorodność biologiczna

Na obszarze gminy zagrożeniem różnorodności biologicznej są przede wszystkim zmiany zachodzące w siedliskach, które uniemożliwiają zachowanie gatunku. Zagrożenia zwykle mają związek z gospodarczą działalnością człowieka, która w głównej mierze polega na przekształcaniu siedlisk.

Dużym zagrożeniem dla zasobów przyrody w gminie jest silna antropopresja, która niesie za sobą wymieranie gatunków, a w konsekwencji ubożenie ekosystemów i zmniejszanie lokalnej bioróżnorodności. Głównym zagrożeniem dla gatunków roślin jest zmiana charakteru ich siedlisk. Działalność człowieka zmierza do coraz lepszego wykorzystania gruntów ornych powoduje istotne zmiany we florze gminy.

Straty w bioróżnorodności spowodowane są m.in. poprzez wylesianie, zabiegi pielęgnacyjne w lasach, utworzenie sztucznych zbiorników wodnych, meliorację, wypalanie traw, powstawanie dzikich wysypisk śmieci oraz zanieczyszczenie wód.

3.8. Hałas i promieniowanie elektromagnetyczne

Na stan akustyczny środowiska ma wpływ wiele czynników, wśród których należy wyróżnić uwarunkowania wynikające z położenia powiatu, wielkości zajmowanego obszaru, zaludnienia, stopnia urbanizacji, przemysłowienia oraz rozwoju szlaków komunikacyjnych. Najbardziej uciążliwym hałasem dla człowieka jest hałas komunikacyjny (najbardziej odczuwalny) oraz przemysłowy.

Hałas komunikacyjny

Źródłem hałasu na terenie gminy Piekoszów jest przede wszystkim transport drogowy oraz transport kolejowy. Na poziom hałasu drogowego ma wpływ szereg czynników związanych z ruchem pojazdów i parametrami drogi. Do najważniejszych z nich należą:

- problemy komunikacyjne – nieprzystosowanie nawierzchni do występującego natężenia ruchu i obciążenia (duży udział pojazdów ciężarowych powoduje szybkie niszczenie nawierzchni),
- natężenie ruchu związane bezpośrednio ze znaczeniem drogi w układzie komunikacyjnym,
- struktura ruchu (udział pojazdów ciężkich i hałaśliwych),
- średnia prędkość pojazdów i ich stan techniczny,
- płynność ruchu,
- rodzaj i stan nawierzchni.

Hałas drogowy jest zjawiskiem o tendencjach wzrostowych, uzależnionym od takich czynników jak: wskaźnik presji motoryzacji, gęstość sieci dróg i odległość terenów stale zamieszkiwanych od dróg o dużym natężeniu. Środki transportu są ruchomymi źródłami hałasu decydującymi o parametrach klimatu akustycznego przede wszystkim na terenach zurbanizowanych. Z uwagi na wzrastającą liczbę pojazdów i zwiększające się natężenie ich ruchu można przyjąć, że na terenie powiatu utrzymywać się będzie tendencja wzrostowa natężenia hałasu związanego z ruchem kołowym. Należy jednak podkreślić, że wzrost natężenia hałasu nie jest wprost proporcjonalny do wzrostu natężenia ruchu samochodowego i rośnie wolniej. Wynika to głównie z poprawy jakości użytkowanych samochodów.

Hałas związany z komunikacją i transportem kolejowym jest mniej uciążliwy, ponieważ dotyczy tylko terenów w pobliżu trakcji kolejowej (zasięg uciążliwości hałasu wynosi do ok. 300m) i jest związany z częstotliwością ruchu pociągów i ich rodzajów (pasażerskie czy towarowe).

Hałas przemysłowy

Hałas przemysłowy obejmuje zarówno dźwięki emitowane przez różnego rodzaju maszyny i urządzenia, a także części procesów technologicznych oraz instalacje i wyposażenie zakładów produkcyjnych, rzemieślniczych i usługowych. Do tego rodzaju hałasu zalicza się także dźwięki emitowane przez urządzenia obiektów handlowych (wentylatory, urządzenia klimatyzacyjne). Taki hałas ma charakter lokalny.

Obecnie systemy lokalizacji nowych inwestycji, a także potrzeba sporządzenia ocen oddziaływania na środowisko, kontrole i egzekucja nałożonych kar pozwalają na znaczne ograniczenie tych uciążliwości. Ponadto dla źródeł hałasu przemysłowego, ze względu na ich niewielkie rozmiary, istnieją różne możliwości techniczne ograniczenia emisji hałasu (np. stosowanie tłumików akustycznych, obudów poszczególnych urządzeń czy zwiększenie izolacyjności akustycznej ścian pomieszczeń, w których znajdują się maszyny wytwarzające hałas).

Źródłem hałasu są także linie przesyłowe wysokiego napięcia. Hałas powstaje również na terenie stacji elektroenergetycznych najwyższych napięć w związku ze stosowaniem sprzężarek do napędu łączników i transformatorów.

Pola elektromagnetyczne

Dopuszczalne poziomy PEM w środowisku określone są dla terenów przeznaczonych pod zabudowę mieszkaniową i dla miejsc dostępnych dla ludności.

W stosunku do przesyłowych linii elektroenergetycznych oraz obiektów z nimi związanych przyjmuje się:

- szkodliwy wpływ linii energetycznych o napięciu 110, 220 i 400 kV obejmuje strefę o szerokości od 12 do 25 m od osi linii w obie strony,
- uciążliwość stacji transformatorowych zamyka się w granicach obiektu.

Na terenie gminy zainstalowane są maszty telefonii komórkowej. Uciążliwość masztów telefonii komórkowej mieści się w ich strefach ochronnych.

3.9. Gospodarka odpadami

Źródłami powstawania odpadów na terenie gminy są przede wszystkim: gospodarstwa domowe, obiekty użyteczności publicznej oraz sektor gospodarczy - zakłady produkcyjno – usługowo - handlowe. Gospodarka odpadami z sektora komunalno – bytowego prowadzona jest w ramach zbiórki odpadów stałych zmieszanych oraz selektywnej zbiórki odpadów, które gromadzone są w przeznaczonych do tego celu pojemnikach lub workach.

Zgodnie z Regulaminem utrzymania czystości i porządku na terenie Gminy Piekoszków (Uchwała Nr XXXVIII/354/2021 Rady Gminy Piekoszków z dnia 25 listopada 2021 r.), selektywnemu zbieraniu podlegają następujące frakcje odpadów komunalnych:

1. papier, w tym tektura, odpady opakowaniowe z papieru i odpady opakowaniowe z tektury,
2. szkło, w tym odpady opakowaniowe ze szkła,
3. metale i tworzywa sztuczne oraz odpady opakowaniowe wielomateriałowe – zbieranych łącznie,
4. bioodpady,
5. zużyty sprzęt elektryczny i elektroniczny,
6. meble i inne odpady wielkogabarytowe,
7. zużyte opony,
8. inne niewymienione frakcje zbierane w sposób selektywny/odpady komunalne niewymienione w innych podgrupach (popiół pochodzący z palenisk domowych).

Właściciele nieruchomości, objęci gminnym systemem gospodarowania odpadami komunalnymi, mogą przekazywać selektywnie zebrane pozostałe niewymienione powyżej odpady komunalne, do gminnego Punktu Selektywnej Zbiórki Odpadów Komunalnych (PSZOK) zlokalizowanego w miejscowości Szczukowskie Góry 1A, 26-065 Piekoszków, zgodnie z zasadami określonymi w regulaminie funkcjonowania oraz przyjmowania odpadów.

We wspomnianym Regulaminie określono również m.in. warunki kompostowania bioodpadów stanowiących odpady komunalne w kompostownikach przydomowych oraz rodzaje odpadów podlegające kompostowaniu wśród których wymieniono m.in.: rośliny, chwasty, zwiędłe kwiaty, odpady kuchenne, popiół drzewny, torf, skorupki jaj, papier (niezadrukowany), fusy, darń, osady denne z sadzawki, liście i skoszona trawa, kora drzew, trociny, drobne lub rozdrobnione gałęzie.

4. Problemy ochrony środowiska na terenie Gminy Piekoszów istotne z punktu widzenia projektu Strategii Rozwoju Gminy Piekoszów

4.1. Degradacja gleb i powierzchni ziemi

Na jakość gleby znaczący wpływ ma jej naturalna odporność na określony rodzaj zanieczyszczenia. O jej odporności z kolei decydują przede wszystkim jej właściwości fizykochemiczne tj. wielkość kompleksu sorpcyjnego-zawartości minerałów ilastych, zawartość próchnicy, odczyn pH.

Główne zagrożenia i problemy:

- naturalne zagrożenie gleb procesami erozyjnymi,
- zakwaszenie gleb obniżające ich przydatność rolniczą,
- degradacja powierzchni ziemi spowodowana rozbudową infrastruktury technicznej zaopatrzenia w energię, wodę i gaz a także rozbudową sieci drogowej,
- lokalne zanieczyszczenie gleb metalami ciężkimi głównie w sąsiedztwie szlaków komunikacyjnych,
- eksploatacja surowców, ingerencja w środowisko naturalne powodująca jego zanieczyszczenie lub zubożenie jego walorów.

4.2. Zagrożenia wód powierzchniowych i podziemnych

Ustawa Prawo wodne z dnia 20 lipca 2017 roku (tj. Dz. U. 2021 poz. 2233 ze zm.) określa cele służące zapewnieniu ochrony wód, poprzez zapobieganie dalszej ich degradacji, ochronę przed zanieczyszczeniem, poprawę stanu ekosystemów wodnych i ekosystemów lądowych zależnych od wody oraz promocje zrównoważonego wykorzystania zasobów wodnych.

W 2016r. Rada Ministrów zatwierdziła *Aktualizację Planu gospodarowania wodami na obszarze dorzecza Wisły* - Rozporządzenie Rady Ministrów z dnia 18 października 2016r. w sprawie Planu gospodarowania wodami na obszarze dorzecza Wisły (Dz. U. 2016 poz. 1911). Planowanie w gospodarowaniu wodami ma zapewnić osiągnięcie lub utrzymanie co najmniej dobrego stanu wód oraz ekosystemów zależnych od wody, poprawę stanu zasobów wodnych, poprawę możliwości korzystania z wód, zmniejszenie ilości wprowadzanych do wód lub do ziemi substancji i energii mogących negatywnie oddziaływać na wody oraz poprawę ochrony przeciwpowodziowej.

W Aktualizacji Planu gospodarowania wodami na obszarze dorzecza Wisły określono cele środowiskowe dla jednolitych części wód powierzchniowych (rzecznych, przybrzeżnych i przejściowych, jeziornych, silnie zmienionych i sztucznych części wód) oraz jednolitych części wód podziemnych:

Rodzaj jednolitych części wód	Cele
JCWP rzeczne	Celem środowiskowym dla elementów hydromorfologicznych jest osiągnięcie dobrego stanu wód (II klasa). W przypadku JCW monitorowanych, które zgodnie z wynikami oceny stanu przeprowadzonej przez GIOŚ osiągają bardzo dobry stan ekologiczny, celem środowiskowym jest utrzymanie tego stanu – a więc I klasy jakości wód. W zakresie elementów fizykochemicznych, cele środowiskowe określano następująco: <ul style="list-style-type: none"> – jeżeli ocena stanu ekologicznego w zakresie elementów biologicznych danej

	<p>JCWP wskazywała na stan dobry lub poniżej dobrego – wówczas wszystkim elementom fizykochemicznym, w zakresie parametrów określających cel środowiskowy, przypisane zostały wartości graniczne dla stanu D/U,</p> <ul style="list-style-type: none"> – jeżeli ocena stanu ekologicznego w zakresie elementów biologicznych danej JCWP wskazywała na stan bardzo dobry – wówczas elementom fizykochemicznym (które mają charakter wspierający elementy biologiczne), będącym w stanie bardzo dobrym, jako parametry charakteryzujące cel środowiskowy zostały przypisane wartości graniczne dla stanu BD/D. Wszystkim pozostałym elementom fizykochemicznym, jako parametry charakteryzujące cel środowiskowy, zostały przypisane wartości graniczne dla stanu D/U.
JCWP przybrzeżnych i przejściowych	<p>Ze względu na fakt, iż żadna JCW przejściowa/przybrzeżna nie osiągnęła bardzo dobrego stanu ekologicznego w zakresie elementów biologicznych, dlatego też elementom fizykochemicznym, jako cel środowiskowy zostały przypisane wartości graniczne dla stanu D/U.</p> <p>Celem środowiskowym dla jednolitych części wód przejściowych i przybrzeżnych w zakresie elementów hydromorfologicznych jest osiągnięcie dobrego stanu wód (II klasa). Natomiast dla JCW monitorowanych, które według oceny stanu przeprowadzonej przez GIOŚ osiągnęły bardzo dobry stan ekologiczny, celem jest utrzymanie obecnego stanu – I klasy jakości wód.</p>
JCWP jeziorne	<p>Jako cel dla elementów hydromorfologicznych, z uwagi na brak przeprowadzonej oceny w tym zakresie, wskazano definicję stanu bardzo dobrego – w odniesieniu do omawianego elementu – zawartą w rozporządzeniu w sprawie klasyfikacji stanu ekologicznego, potencjału ekologicznego i stanu chemicznego jednolitych części wód powierzchniowych. Ustalenie celów środowiskowych dla jezior (JCWP jeziorne) o stanie co najmniej dobrym, opierało się na zasadzie niepogarszania stanu wraz z zachowaniem wartości wskaźników nie niższych niż wartości graniczne stanu dobrego i umiarkowanego. Mając na uwadze niską wiarygodność wartości wskaźników elementów oceny lub ich zbliżone wartości do wartości granicznej klas, interpretacja wyników została dokonana przez eksperta. Jeżeli jeden z elementów charakteryzował się stanem poniżej dobrego, a pozostałe zakwalifikowano jako dobre, wówczas taki element, może być odrzucony i nie wpływał na obliczenie klasy stanu do umiarkowanego. Celem środowiskowym dla takiego elementu jest dobry stan.</p> <p>W sytuacji gdy stan JCW jest poniżej dobrego i brak danych do przeprowadzenia pełnej procedury sprawdzającej, wskazano części wód jezior, w których uzasadnione jest ustalenie mniej rygorystycznego celu, a dla pozostałych celem środowiskowym jest osiągnięcie dobrego stanu ekologicznego. Wyłączenie z art. 4 ust. 5 RDW uprawnia do pozostawienia jakiegokolwiek elementu jakości w stanie poniżej dobrego, ze wskazaniem wskaźników opartych na tych elementach, które powinny być mniej rygorystyczny.</p>
Silnie zmienione i sztuczne części wód (SZCW i SCW).	<p>Biologiczne parametry charakteryzujące cel środowiskowy dla dobrego potencjału wód zostały przypisane zgodnie z załącznikiem nr 2 do rozporządzenia o zmianie rozporządzenia w sprawie sposobu klasyfikacji stanu jednolitych części wód powierzchniowych oraz środowiskowych norm jakości dla substancji priorytetowych, zawierającego wartości graniczne wskaźników jakości wód, odnoszące się do jednolitych części wód powierzchniowych takich jak kanał, struga strumień, potok oraz rzeka, wyznaczonych jako sztuczne lub silnie zmienione.</p> <p>Przy ustalaniu parametrów charakteryzujących cel środowiskowy w zakresie elementów fizykochemicznych, dla SZCW i SCW rzecznych, opierano się na wskaźnikach zawartych w opracowaniu pn. <i>Weryfikacja wartości granicznych dla oceny stanu ekologicznego rzek i jezior w zakresie elementów fizykochemicznych z uwzględnieniem warunków charakterystycznych dla poszczególnych typów wód</i>. Opracowanie to nie wskazuje wartości granicznych dla JCW o typie 0, dlatego SZCW i SCW o tym typie nie przypisano parametrów charakteryzujących cel środowiskowy w zakresie elementów fizykochemicznych.</p> <p>Podstawą ustalenia celu środowiskowego dla SZCW oraz SCW przejściowych</p>

	<p>i przybrzeżnych w zakresie elementów biologicznych były zapisy w/w rozporządzenia. Parametry charakteryzujące cel środowiskowy dla dobrego potencjału wód zostały przypisane zgodnie z załącznikami 3 (dla JCW przejściowych) i 4 (dla JCW przybrzeżnych) do rozporządzenia, zawierającymi wartości graniczne wskaźników zarówno dla JCW naturalnych jak i silnie zmienionych. Zgodnie z w/w rozporządzeniem, kryteria oceny stanu ekologicznego JCW przejściowych i przybrzeżnych są zatem tożsame z kryteriami oceny potencjału ekologicznego.</p>
<p>Jednolite Części Wód Podziemnych</p>	<p>W oparciu o artykuł 4 ust.1 lit. b Ramowej Dyrektywy Wodnej zostały określone cele środowiskowe w odniesieniu do wszystkich części wód podziemnych, którymi są:</p> <ul style="list-style-type: none"> – zapobieganie lub ograniczenie dopływu zanieczyszczeń do wód podziemnych i zapobieganie pogarszaniu się stanu wszystkich części wód podziemnych, z zastrzeżeniem stosowania ust. 6 i 7 i bez uszczerbku dla ust. 8 artykułu 4 RDW oraz z zastrzeżeniem stosowania art. 11 ust. 3 lit. j, – ochrona, poprawa lub przywrócenie dobrego stanu wód podziemnych oraz zapewnienie równowagi między poborem a zasilaniem wód podziemnych w celu osiągnięcia dobrego stanu, – wdrożenie środków koniecznych, do odwrócenia ciągłych tendencji wzrostu stężeń zanieczyszczeń wynikających z wpływu działalności człowieka w celu stopniowej redukcji zanieczyszczenia wód. <p>Celem środowiskowym dla JCWPd jest dobry stan ilościowy i chemiczny, charakteryzowany wartościami wskaźników zgodnie z rozporządzeniem w sprawie kryteriów i sposobu oceny stanu wód podziemnych. Stan ilościowy obrazuje wpływ poboru wody na części wód podziemnych. Natomiast stan chemiczny odnosi się do parametrów fizyko – chemicznych wód podziemnych (zarówno traktowanych jako zanieczyszczenia jak i skażenie).</p>

Charakterystyka wód powierzchniowych

Gmina Piekoszów położona jest w całości w granicach zlewni rzeki Nidy – lewobrzeżnego dopływu Wisły. Obszar gminy odwadniany jest przez system rzeczny rzeki Bobrzy, Łososiny (zwanej Wierną Rzeką lub Łośną) i Hutki, których źródła leżą poza terenem gminy.

Według podziału zlewniowego na Jednolite Części Wód Powierzchniowych (JCWP) określonego w Planie gospodarowania wodami na obszarze dorzecza Wisły (KZGW Warszawa, 2011), zaktualizowanym Rozporządzeniem Rady Ministrów z dnia 18 października 2016 teren Gminy Białaczów wchodzi w skład RW20005216292, RW20008216299, RW20006216329, RW200062164849, RW200082164849, RW200062164869 i RW200062164892. Celem środowiskowym dla wód tego obszaru jest osiągnięcie dobrego stanu ekologicznego i dobrego stanu chemicznego.

Charakterystyka jednolitych części wód powierzchniowych (JCWP) rzecznych obejmujących obszar gminy Piekoszków

Jednolita część wód powierzchniowych (JCWP)		Lokalizacja			Stan potencjału ekologicznego	Stan chemiczny	Aktualny stan	Cel stanu		Ocena ryzyka nieosiągnięcia celów środowiskowych
Krajowy kod JCWP rzecznych	Nazwa JCWP rzecznych	Region wodny	Nazwa dorzecza	RZGW				Ekologiczne-go	Chemiczne-go	
RW20005216292	Wiarna Rzeka od źródeł do Kalisza	Górnej Wisły	obszar dorzecza Wisły	Warszawa	dobry i powyżej dobrego	dobry	dobry	dobry potencjał ekologiczny	dobry stan chemiczny	niezagrożona
RW20008216299	Wiarna Rzeka od Kalisza do ujścia	Górnej Wisły	obszar dorzecza Wisły	Warszawa	poniżej dobrego	dobry	zły	dobry stan ekologiczny	dobry stan chemiczny	zagrożona
RW20006216329	Hutka	Górnej Wisły	obszar dorzecza Wisły	Warszawa	co najmniej dobry	dobry	dobry	dobry stan ekologiczny	dobry stan chemiczny	niezagrożona
RW200062164849	Ostrózek	Górnej Wisły	obszar dorzecza Wisły	Warszawa	co najmniej dobry	dobry	dobry	dobry stan ekologiczny	dobry stan chemiczny	niezagrożona
RW200082164899	Bobrza od Ciemnicy do ujścia	Górnej Wisły	obszar dorzecza Wisły	Warszawa	zły	dobry	zły	dobry potencjał ekologiczny	dobry stan chemiczny	zagrożona
RW200062164869	Sufraganiec	Górnej Wisły	obszar dorzecza Wisły	Warszawa	umiarkowany	PSD	zły	dobry potencjał ekologiczny	dobry stan chemiczny	zagrożona
RW200062164892	Bobrzyczka	Górnej Wisły	obszar dorzecza Wisły	Warszawa	poniżej dobrego	PSD	zły	dobry stan ekologiczny	dobry stan chemiczny	zagrożona

Źródło: polska.e-mapa.net (opracowanie własne)

Monitoring wód powierzchniowych, zgodnie z zapisami art. 155a *Ustawy Prawo wodne* ma na celu pozyskanie informacji o stanie wód powierzchniowych na potrzeby planowania w gospodarowaniu wodami oraz oceny osiągnięcia celów środowiskowych. Ogólny stan Jednolitych części wód powierzchniowych uznano za zły (oznacza to, że poważnie zostały zmienione warunki naturalne i nie występują typowe dla danego rodzaju wód gatunki flory i fauny).

Na terenie gminy Piekoszów występują obszary szczególnego zagrożenia powodzią od rzeki Bobrza poniżej dróg S7 i E77. Na obszarach tych prawdopodobieństwo wystąpienia powodzi jest wysokie i wynosi raz na 10 lat (Q10%) oraz prawdopodobieństwo wystąpienia jest średnie i wynosi raz na 100 lat (Q1%). W granicach gminy występują również obszary zagrożone zalaniem, na których prawdopodobieństwo wystąpienia powodzi jest niskie i wynosi 0,2%.

Mapa zagrożenia powodziowego w gminie Piekoszów

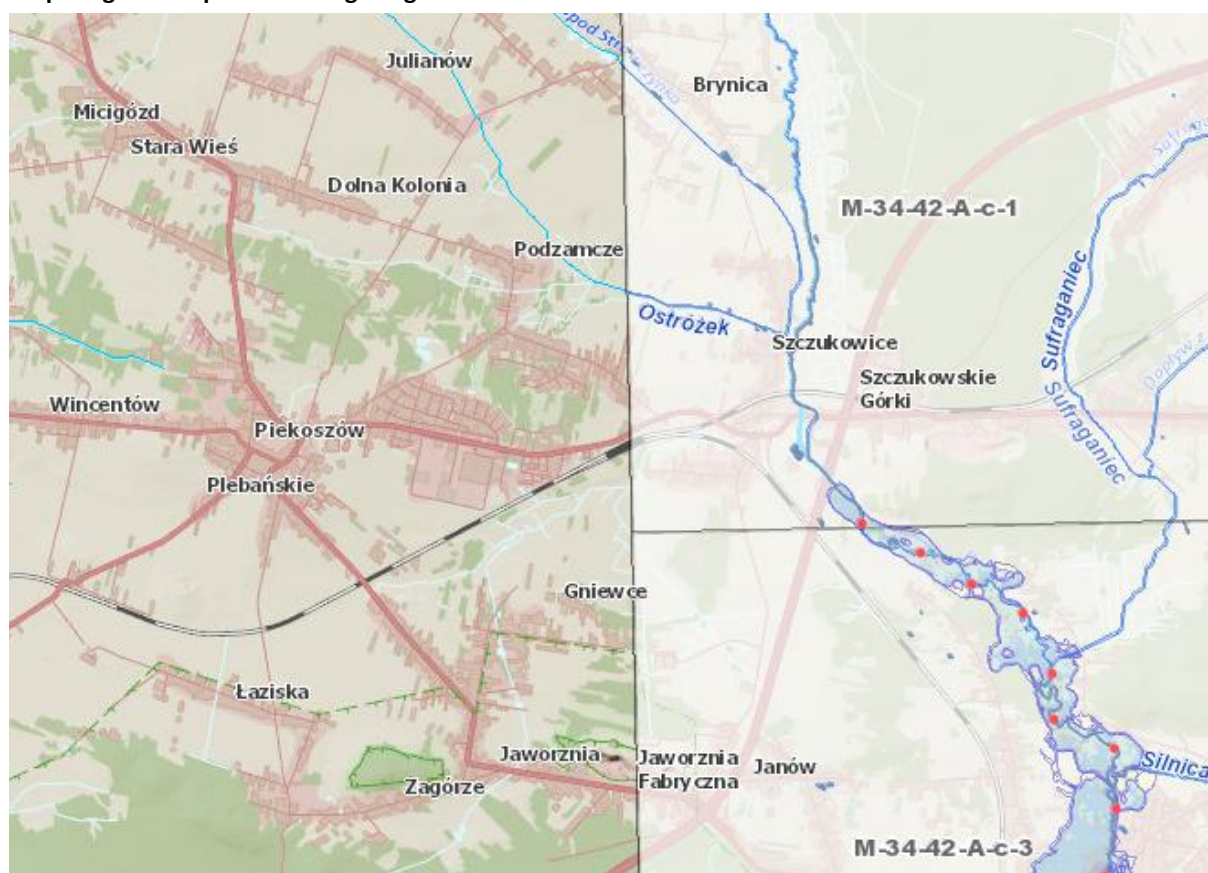

Źródło: <https://wody.isok.gov.pl/>

Zgodnie z Planem Zarządzania Ryzykiem Powodziowym, przyjętym na mocy rozporządzenia Rady Ministrów z dnia 18 października 2016r. w sprawie przyjęcia Planu zarządzania ryzykiem powodziowym dla obszaru dorzecza Wisły (PZRP, Dz. U. z 2016r. poz. 1841), zachowując ważność zgodnie z art. 555 ust. 2 *Ustawy z dnia 20 lipca 2017r. Prawo wodne*, w granicach gminy Piekoszów wskazano konieczność realizacji częściowo zadania pn. "Budowa zbiornika wodnego Wierna Rzeka na rz. Łososinie, na terenie gmin Łopuszno, Piekoszów i Strawczyn" zamieszczonego na liście działań strategicznych pod nr ID: 76043.

Charakterystyka wód podziemnych

Na obszarze gminy występują 3 zasadnicze poziomy wodonosne: jury górnej, dewonu środkowego i górnego oraz triasu środkowego. Niewielką część południowo-zachodniego obszaru gminy obejmuje GZWP nr 416 Małogoszcz o powierzchni 242 km² i zasobności 1700 m³/h (poziom górnourajski). Ponadto od strony wschodniej po Jaworznię, Zagórze i Gniewce na teren gminy wkracza GZWP nr 417 Kielce o powierzchni 42 km² i zasobności 1800 m³/h (poziom środkowo i górnodewoński).

Według map obrazujących granice jednolitych części wód podziemnych (JCWPd), mapy dostępne na stronie Geoportal Otwartych Danych Przestrzennych (polska.e-mapa.net) obszar Gminy Piekoszów położony jest w regionie wodnym Wisły, w obrębie Jednolitej Części Wód Podziemnych PLGW2000101. Celem środowiskowym dla wód podziemnych tego obszaru jest utrzymanie dobrego stanu chemicznego i ochronę stanu ilościowego przed dalszym pogorszeniem.

Charakterystyka JCWPd obejmujący obszar gminy Piekoszów

Jednolita część wód podziemnych (JCWPd)	Lokalizacja			Stan		Ocena stanu	Cel stanu		Ocena nieosiągnięcia celów środowiskowych
	Europejski kod JCWPd	Region wodny	Nazwa dorzecza	RZGW	chemiczny		ilościowy	chemicznego	
PLGW2000101	Środkowej Wisły	Wisła	Warszawa	dobry	słaby	słaby	dobry stan chemiczny	ochrona stanu ilościowego przed dalszym pogorszeniem	zagrożona

Źródło: polska.e-mapa.net (opracowanie własne)

Główne zagrożenia i problemy:

- nie oczyszczone ścieki komunalne
- nieszczelne instalacje bezodpływowych zbiorników na nieczystości
- spływy powierzchniowe z terenów rolniczych, komunikacyjnych i przemysłowych
- dopływ zanieczyszczonych wód powierzchniowych z poza terenu gminy
- stosowanie nawozów chemicznych na terenach dolinnych w miejscach, gdzie wody gruntowe zalegają płytko pod powierzchnią terenu oraz gruntach o większych spadkach w kierunku cieków wodnych.
- zanieczyszczenia naturalne, które pochodzą z domieszek zawartych w wodach powierzchniowych i podziemnych – np. zasolenie, zanieczyszczenie związkami żelaza

Planowane na terenie gminy inwestycje, zarówno na etapie realizacji (faza budowy) jak i późniejszej eksploatacji nie będą negatywnie oddziaływać na jakość wód, tym samym nie będą stanowić zagrożenia dla osiągnięcia celów środowiskowych wód i ekosystemów wodnych. W czasie prac budowlanych należy dbać o właściwy stan techniczny maszyn budowlanych i urządzeń oraz środków transportujących materiały budowlane na plac budowy w celu zapobieżenia ewentualnym awariom instalacji paliwowych i tym samym wyciekom substancji ropopochodnych, które mogą spowodować zanieczyszczenie gruntu, a pośrednio również wód. Na etapie funkcjonowania inwestycji zalecenia w zakresie ochrony wód dotyczyć będą właściwego sposobu gospodarowania powstającymi w budynku ściekami i odpadami.

4.3. Powietrze atmosferyczne

Głównymi źródłami zanieczyszczeń powietrza są emisje wynikające bezpośrednio z działalności człowieka oraz warunków i zjawisk naturalnie zachodzących w środowisku. Źródła zanieczyszczeń powietrza związane z działalnością człowieka (emisja antropogeniczna) obejmują:

- **emisję punktową** pochodzącą ze zorganizowanych źródeł w wyniku energetycznego spalania paliw i przemysłowych procesów technologicznych,
- **emisję liniową** – komunikacyjną pochodzącą głównie z transportu samochodowego, jak również kolejowego, wodnego i lotniczego,
- **emisję powierzchniową**, w skład której wchodzi zanieczyszczenia komunalne z palenisk domowych, gromadzenia i utylizacji ścieków i odpadów.

Emisja punktowa (ze źródeł przemysłowych)- emisja zanieczyszczeń ze źródeł punktowych tj. z zakładów przemysłowych, przedsiębiorstw energetyki zawodowej. Emisja z zakładów przemysłowych i przedsiębiorstw energetyki zawodowej jest objęta kontrolą i ewidencją, natomiast emisja z pozostałych źródeł, ze względu na charakter i rozproszenie jest trudna do zbilansowania.

Na terenie gminy nie ma skupisk dużych zakładów przemysłowych, toteż nie występują tu znaczące źródła emisji zorganizowanej. Funkcjonują tu głównie małe zakłady produkcyjno – usługowe, wykorzystujące lokalne, rozproszone źródła ciepła.

Emisja liniowa (komunikacyjna)- szczególnie skoncentrowana wzdłuż głównych szlaków komunikacyjnych charakteryzuje się dużą nierównomiernością w ciągu doby. W przypadku zanieczyszczeń pochodzących ze środków transportu drogowego (substancje emitowane z silników pojazdów, zanieczyszczenia ze ścierania klocków hamulcowych, opon, nawierzchni

drogi, czy emisja wtórna - wzniesienie kurzu) źródło emisji znajduje się nisko nad ziemią, co powoduje, że zanieczyszczenia oddziałują w największym zakresie na stan jakości powietrza w najbliższym otoczeniu dróg, a ich wpływ maleje wraz z odległością.

Na terenie gminy Piekoszków emisja komunikacyjna nasiloną jest szczególnie wzdłuż głównych szlaków komunikacji drogowej tj.:

- drogi wojewódzkiej 761 relacji Kielce – Białogon – Piekoszków
- droga wojewódzka 786 relacji Kielce – Ruda Strawczyńska – Łopuszno,
- droga S7 relacji Gdańsk – Kielce – Kraków – Chyżne.

Oddziaływanie ruchu samochodowego na środowisko wykazuje tendencję rosnącą – pojazdów poruszających się po drogach systematycznie przybywa.

Określenie wielkości stężeń zanieczyszczeń gazowych oraz zapylenia utrudnia brak punktów pomiaru jakości powietrza w obszarze wskazanych stref komunikacji - w przypadku odcinków dróg o zwiększonym natężeniu ruchu należy zakładać, że zanieczyszczenia te będą się kumulować.

Emisja powierzchniowa (niska)- wynika z powszechności stosowania paliw stałych, szczególnie węgla kamiennego o niskiej jakości w domowych instalacjach grzewczych. Wzrost stężenia zanieczyszczeń powstałych w wyniku emisji powierzchniowej notuje się cyklicznie w okresie zimowym. Emisja niska z palenisk domowych ma ogromny udział w ogólnej emisji zanieczyszczeń do powietrza, a jej wpływ uwidacznia się szczególnie w obszarach charakteryzujących się zwartą, gęstą zabudową, gdzie nie ma możliwości przewietrzenia. Największą grupę budynków na terenie gminy stanowią budynki mieszkalne indywidualne (jednorodzinne) i to one w głównej mierze odpowiadają za niską emisję. Zanieczyszczenia emitowane są emitorami o wysokości około 10 m, co powoduje rozprzestrzenianie się zanieczyszczeń po najbliższej okolicy - zbyt niska wysokość emitorów w powiązaniu z częstą w okresie zimowym inwersją temperatury sprzyja kumulacji zanieczyszczeń. Indywidualne gospodarstwa domowe nie posiadają urządzeń ochrony powietrza, wielkość emisji z tych źródeł jest trudna do oszacowania i wykazuje zmienność sezonową (związaną z okresem grzewczym).

Główne zagrożenia i problemy:

- zanieczyszczenia komunikacyjne: droga ekspresowa i drogi wojewódzkie, drogi powiatowe i drogi gminne,
- zanieczyszczenia z obiektów działalności gospodarczej,
- emisja niezorganizowana: oczyszczalnie ścieków, obiekty infrastruktury społecznej, stacje obsługi samochodów i stacje paliw płynnych, składowiska materiałów opałowych, budowlanych, inne.
- „niska emisja” z przydomowych kotłowni na paliwa stałe

4.4. Zasoby przyrodnicze

Działania w zakresie ochrony przyrody powinny obejmować ochronę prawnie chronionych form przyrody, lasów (przeciwdziałanie powstawaniu dzikich wysypisk, wypalaniu traw), jak również możliwość wykorzystania tych terenów dla rozwoju turystyki.

Zagrożenia dla terenów pod ochroną:

- zmiany stosunków wodnych: przeprowadzone melioracje i brak obsługi urządzeń na rowach melioracyjnych wpłynęły na obniżenie poziomu wód gruntowych i przesuszenie wielu miejsc,
- intensywna gospodarka leśna (wycinka),
- zabiegi melioracyjne na terenach leśnych prowadzące do zaniku siedlisk torfowiskowych i podmokłych łąk,
- zmiana sposobu gospodarowania na łąkach i odejście od ich wykaszania i wypasania, co powoduje ich zakrzaczenie,
- nielegalne wysypiska śmieci,
- wypalanie łąk,
- zagrożenia komunikacyjne występujące wzdłuż drogowych i kolejowych szlaków komunikacyjnych,
- zagrożenia związane z pracami dotyczącymi odwodnienia dróg i nasypów kolejowych lub budową urządzeń infrastruktury drogowej.

4.5. Hałas

Najbardziej uciążliwym źródłem hałasu na obszarze gminy Piekoszów jest komunikacja drogowa oraz działalność gospodarcza. Szacuje się, że z uwagi na zwiększającą się liczbę pojazdów mechanicznych natężenie hałasu będzie stopniowo wzrastać. Ponadto hałas drogowy jest trudny do eliminowania, ze względu na fakt przebiegania tras przez tereny zurbanizowane.

Ochrona przed hałasem powinna polegać na zapewnieniu jak najlepszego stanu akustycznego środowiska, w szczególności poprzez zmniejszanie poziomu hałasu komunikacyjnego poprzez:

- Poprawę stanu nawierzchni dróg
- nasadzenia drzew lub montaż ekranów akustycznych w miejscach szczególnie narażonych.

Główne zagrożenia i problemy:

- niekorzystne zjawisko rozszerzania się obszarów zagrożonych hałasem samochodowym,
- brak inwentaryzacji obszarów, na których występują przekroczenia wartości normatywnych hałasu w środowisku, a w szczególności obszarów, na których przekroczone są wartości progowe hałasu w środowisku.

5. Główne cele ochrony środowiska ustanowione na szczeblu międzynarodowym, wspólnotowym, krajowym i regionalnym oraz ich uwzględnienie podczas opracowania „Strategii Rozwoju Gminy Piekoszków...”

Polityka ochrony środowiska jest jedną z najważniejszych polityk Unii Europejskiej, ponieważ obejmuje swym zakresem wszystkie dziedziny życia społeczno-gospodarczego oraz przewiduje realizację działań o efektach długofalowych (charakter horyzontalny). Dlatego też polityka wspólnotowa musi znajdować odzwierciedlenie w strategiach niższego rzędu.

Cele polityki ochrony środowiska

Cele wskazane w dokumentach strategicznych	Zadania zaplanowane w Strategii powiązane z celami i kierunkami wskazanymi w dokumentach strategicznych
Polityka Energetyczna Polski do 2040 roku	
<p>Polityka energetyczna Polski do 2040 roku (PEP2040), koncentrować się będzie na trzech filarach:</p> <p>I filar – sprawiedliwa transformacja: transformacja rejonów węglowych, ograniczenie ubóstwa energetycznego, nowe gałęzie przemysłu związane z OZE i energetyką jądrową;</p> <p>II filar – zero emisyjny system energetyczny: morska energetyka wiatrowa, energetyka jądrowa, energetyka lokalna i obywatelska;</p> <p>III filar – dobra jakość powietrza: transformacja ciepłownictwa, elektryfikacja transportu, dom z klimatem.</p> <p>Cel polityki energetycznej to bezpieczeństwo energetyczne przy zapewnieniu konkurencyjności gospodarki, efektywności energetycznej i zmniejszenia oddziaływania sektora energii na środowisko, przy optymalnym wykorzystaniu własnych zasobów energetycznych.</p> <p>Cele szczegółowe PEP2040:</p> <p>Cel szczegółowy 1. Optymalne wykorzystanie własnych zasobów energetycznych Projekt strategiczny 1. Transformacja regionów węglowych</p> <p>Cel szczegółowy 2. Rozbudowa infrastruktury wytwórczej i sieciowej energii elektrycznej Projekt strategiczny 2A. Rynek mocy Projekt strategiczny 2B. Wdrożenie inteligentnych sieci elektroenergetycznych</p> <p>Cel szczegółowy 3. Dywersyfikacja dostaw i rozbudowa infrastruktury sieciowej gazu ziemnego, ropy naftowej i paliw ciekłych Projekt strategiczny 3A. Budowa Baltic Pipe Projekt strategiczny 3B. Budowa drugiej nitki Rurociągu Pomorskiego</p> <p>Cel szczegółowy 4. Rozwój rynków energii Projekt strategiczny 4A. Wdrażanie Planu działania (mającego służyć zwiększeniu transgranicznych zdolności przesyłowych energii elektrycznej) Projekt strategiczny 4B. Hub gazowy Projekt strategiczny 4C. Rozwój elektromobilności</p> <p>Cel szczegółowy 5. Wdrożenie energetyki jądrowej Projekt strategiczny 5. Program polskiej energetyki jądrowej</p> <p>Cel szczegółowy 6. Rozwój odnawialnych źródeł energii Projekt strategiczny 6. Wdrożenie morskiej energetyki jądrowej</p> <p>Cel szczegółowy 7. Rozwój ciepłownictwa i kogeneracji Projekt strategiczny 7. Rozwój ciepłownictwa systemowego</p> <p>Cel szczegółowy 8. Poprawa efektywności energetycznej</p>	<p>Cele będą realizowane przez zadania zaplanowane w ramach kierunku działania:</p> <ul style="list-style-type: none"> • Poprawa stanu powietrza atmosferycznego

<i>Projekt strategiczny 8. Promowanie poprawy efektywności energetycznej</i>	
Krajowy Program Ochrony Powietrza do roku 2020 z perspektywą do roku 2030	
Celem głównym jest poprawa jakości życia mieszkańców Polski, szczególnie ochrony ich zdrowia i warunków życia, z uwzględnieniem ochrony środowiska, z jednoczesnym zachowaniem zasad zrównoważonego rozwoju	<p>Cele będą realizowane przez zadania zaplanowane w ramach kierunków działań:</p> <ul style="list-style-type: none"> • Poprawa stanu powietrza atmosferycznego • Poprawa dostępności i funkcjonalności infrastruktury komunikacyjnej oraz komunikacji zbiorowej
Plan Gospodarowania Wodami na obszarze dorzecza Wisły	
<p>Dla naturalnych części wód celem jest osiągnięcie co najmniej dobrego stanu ekologicznego i dla silnie zmienionych i sztucznych części wód – co najmniej dobrego potencjału ekologicznego. Ponadto, w obydwu przypadkach, w celu osiągnięcia dobrego stanu/potencjału konieczne będzie dodatkowo utrzymanie co najmniej dobrego stanu chemicznego.</p> <p>Dla wód podziemnych określono następujące główne cele środowiskowe:</p> <ul style="list-style-type: none"> • Zapobieganie dopływowi lub ograniczenie dopływu zanieczyszczeń do wód podziemnych • Zapobieganie pogarszaniu się stanu wszystkich części wód podziemnych • Zapewnienie równowagi pomiędzy poborem a zasilaniem wód podziemnych • Wdrożenie działań niezbędnych dla odwrócenia znaczącego i utrzymującego się rosnącego trendu stężenia każdego zanieczyszczenia powstałego na skutek działalności człowieka • Dla spełnienia wymogu niepogarszania stanu części wód, dla części wód będących w co najmniej dobrym stanie chemicznym i ilościowym, celem środowiskowym będzie utrzymanie tego stanu. 	<p>Cele będą realizowane przez zadania zaplanowane w ramach kierunków działań:</p> <ul style="list-style-type: none"> • Ochrona zasobów przyrody i zapobieganie niekorzystnym zmianom środowiska naturalnego • Rozbudowa i modernizacja infrastruktury technicznej
Program wodno-środowiskowy kraju	
<p>Cele:</p> <ul style="list-style-type: none"> • Niepogarszanie stanu części wód • Osiągnięcie dobrego stanu wód: dobry stan ekologiczny i chemiczny dla wód powierzchniowych, dobry stan chemiczny i ilościowy dla wód podziemnych, • Spełnienie wymagań specjalnych, zawartych w innych unijnych aktach prawnych i polskim prawie w odniesieniu do obszarów chronionych (w tym wrażliwych na eutrofizację wywołaną zanieczyszczeniami pochodzącymi ze źródeł komunalnych, narażonych na zanieczyszczenia związkami azotu pochodzącymi ze źródeł rolniczych, przeznaczonych do celów rekreacyjnych, do poboru wody dla zaopatrzenia ludności w wodę przeznaczoną do spożycia, przeznaczonych do ochrony gatunków zwierząt wodnych o znaczeniu gospodarczym, do ochrony siedlisk lub gatunków, dla których utrzymanie stanu wód jest ważnym czynnikiem w ich ochronie • Zaprzestanie lub stopniowe wyeliminowanie zrzutu substancji priorytetowych do środowiska lub ograniczone zrzuty tych substancji 	<p>Cele będą realizowane przez zadania zaplanowane w ramach kierunków działań:</p> <ul style="list-style-type: none"> • Ochrona zasobów przyrody i zapobieganie niekorzystnym zmianom środowiska naturalnego • Rozbudowa i modernizacja infrastruktury technicznej
Aktualizacja Krajowego Programu Oczyszczania Ścieków Komunalnych	
Celem Programu jest ograniczenie zrzutów niedostatecznie oczyszczanych ścieków, a co za tym idzie – ochrona środowiska wodnego przed ich niekorzystnymi skutkami.	<p>Cele będą realizowane przez zadania zaplanowane w ramach kierunków działań:</p> <ul style="list-style-type: none"> • Ochrona zasobów przyrody i zapobieganie niekorzystnym zmianom

	<p>środowiska naturalnego</p> <ul style="list-style-type: none"> • Rozbudowa i modernizacja infrastruktury technicznej
Master Plan dla obszaru dorzecza Wisły	
<p>Nadrzędne cele strategiczne polityki wodnej Unii Europejskiej, które uwzględniono w dokumencie, skupiają się przede wszystkim na:</p> <ul style="list-style-type: none"> • Osiągnięciu i utrzymaniu dobrego stanu oraz potencjału wód, a także związanych z nimi ekosystemów, • Zapewnieniu dostępu do zasobów wodnych dla zaspokojenia potrzeb ludności, środowiska naturalnego oraz społecznie i ekonomicznie uzasadnionych potrzeb wodnych gospodarki • Ograniczeniu negatywnych skutków powodzi i suszy oraz minimalizowaniu ryzyka wystąpienia sytuacji nadzwyczajnych • Wdrożeniu systemu zintegrowanego zarządzania zasobami wodnymi i gospodarowania wodami 	<p>Cele będą realizowane przez zadania zaplanowane w ramach kierunków działań:</p> <ul style="list-style-type: none"> • Ochrona zasobów przyrody i zapobieganie niekorzystnym zmianom środowiska naturalnego • Rozbudowa i modernizacja infrastruktury technicznej
Plan zarządzania ryzykiem powodziowym dla obszaru dorzecza Wisły	
<p>Cele główne zarządzania ryzykiem powodziowym, to:</p> <ul style="list-style-type: none"> • Zahamowanie wzrostu ryzyka powodziowego, • Obniżenie istniejącego ryzyka powodziowego, • Poprawa systemu zarządzania ryzykiem powodziowym 	<p>Cele będą realizowane przez zadania zaplanowane w ramach kierunków działań:</p> <ul style="list-style-type: none"> • Ochrona zasobów przyrody i zapobieganie niekorzystnym zmianom środowiska naturalnego • Rozbudowa i modernizacja infrastruktury technicznej
Krajowy Plan Gospodarki Odpadami 2022	
<p>W gospodarce odpadami komunalnymi, w tym odpadami żywności i innymi odpadami ulegającymi biodegradacji, przyjęto następujące cele:</p> <ol style="list-style-type: none"> 1) zmniejszenie ilości powstających odpadów 2) zwiększanie świadomości społeczeństwa na temat właściwego gospodarowania odpadami komunalnymi, w tym odpadami żywności i innymi odpadami ulegającymi biodegradacji; 3) doprowadzenie do funkcjonowania systemów zagospodarowania odpadów zgodnie z hierarchią sposobów postępowania z odpadami. 4) zmniejszenie udziału zmieszanych odpadów komunalnych całym strumieniem zbieranych odpadów (zwiększenie udziału odpadów zbieranych selektywnie) 5) zmniejszenie ilości odpadów komunalnych ulegających biodegradacji kierowanych na składowiska odpadów, aby nie było składowanych w 2020 r. więcej niż 35% masy tych odpadów w stosunku do masy odpadów wytworzonych w 1995 r., 6) zaprzestanie składowania odpadów ulegających biodegradacji selektywnie zebranych; 7) zaprzestanie składowania zmieszanych odpadów komunalnych bez przetworzenia; 8) zmniejszenie liczby miejsc nielegalnego składowania odpadów komunalnych; 9) utworzenie systemu monitorowania gospodarki odpadami komunalnymi; 10) monitorowanie i kontrola postępowania z frakcją odpadów komunalnych wysortowywaną ze strumienia zmieszanych odpadów komunalnych i nieprzeznaczoną do składowania (frakcja 19 12 12); 11) zbilansowanie funkcjonowania systemu gospodarki odpadami komunalnymi w świetle obowiązującego zakazu składowania określonych 	<p>Cele będą realizowane przez zadania zaplanowane w ramach kierunków działań:</p> <ul style="list-style-type: none"> • Ochrona zasobów przyrody i zapobieganie niekorzystnym zmianom środowiska naturalnego • Racjonalizacja gospodarki odpadami

<p>frakcji odpadów komunalnych i pochodzących z przetwarzania odpadów komunalnych, w tym odpadów o zawartości ogólnego węgla organicznego powyżej 5% s.m. i o ciepłe spalania powyżej 6 MJ/kg suchej masy, od 1 stycznia 2016 r.</p>	
Program Oczyszczania Kraju z Azbestu na lata 2009-2032	
<p>W dokumencie zostały wyznaczone następujące cele dotyczące azbestu:</p> <ul style="list-style-type: none"> • Usunięcie i unieszkodliwienie wyrobów zawierających azbest • Minimalizacja negatywnych skutków zdrowotnych, spowodowanych obecnością azbestu na terytorium kraju • Likwidacja szkodliwego oddziaływania azbestu na środowisko 	<p>Cele będą realizowane przez zadania zaplanowane w ramach kierunków działań:</p> <ul style="list-style-type: none"> • Ochrona zasobów przyrody i zapobieganie niekorzystnym zmianom środowiska naturalnego • Racjonalizacja gospodarki odpadami
Narodowy Program Rozwoju Gospodarki Niskoemisyjnej	
<p>Celem głównym jest rozwój gospodarki niskoemisyjnej przy zapewnieniu zrównoważonego rozwoju kraju. Celami szczegółowymi są:</p> <ul style="list-style-type: none"> • Niskoemisyjne wytwarzanie energii, • Poprawa efektywności gospodarowania surowcami i materiałami, w tym odpadami, • Rozwój zrównoważonej produkcji – obejmujący przemysł, budownictwo i rolnictwo • Transformacja niskoemisyjna w dystrybucji i mobilności 	<p>Cele będą realizowane przez zadania zaplanowane w ramach kierunków działań:</p> <ul style="list-style-type: none"> • Poprawa stanu powietrza atmosferycznego • Ochrona zasobów przyrody i zapobieganie niekorzystnym zmianom środowiska naturalnego • Rozbudowa i modernizacja infrastruktury technicznej
Narodowa Strategia Edukacji Ekologicznej	
<p>Podstawowe cele zdefiniowane w NSEE to:</p> <ul style="list-style-type: none"> • Upowszechnienie idei ekorozwoju we wszystkich sferach życia, uwzględniając również pracę i wypoczynek człowieka, czyli objęcie permanentną edukacją ekologiczną wszystkich mieszkańców Polski, • Wdrożenie edukacji ekologicznej jako edukacji interdyscyplinarnej na wszystkich stopniach edukacji formalnej i nieformalnej • Tworzenie wojewódzkich, powiatowych i gminnych programów edukacji ekologicznej, stanowiących rozwinięcie Narodowego Programu Edukacji Ekologicznej, a ujmujących propozycje wnoszone przez poszczególne podmioty, realizujące projekty edukacyjne dla lokalnej społeczności, • Promowanie dobrych doświadczeń z zakresu metodyki edukacji ekologicznej 	<p>Cele będą realizowane przez zadania zaplanowane w ramach kierunków działań:</p> <ul style="list-style-type: none"> • Poprawa stanu powietrza atmosferycznego • Ochrona zasobów przyrody i zapobieganie niekorzystnym zmianom środowiska naturalnego • Rozbudowa i modernizacja infrastruktury technicznej
Strategia na rzecz Odnawialnego Rozwoju do roku 2020 (z perspektywą do 2030r.)	
<ol style="list-style-type: none"> 1. Cel szczegółowy I – Trwały wzrost gospodarczy oparty coraz silniej o wiedzę, dane i doskonałość organizacyjną <ol style="list-style-type: none"> i. Kierunek interwencji – Stymulowanie popytu na innowacje przez sektor publiczny 2. Cel szczegółowy II – Rozwój społecznie wrażliwy i terytorialnie zrównoważony <ol style="list-style-type: none"> i. Kierunek interwencji – Wsparcie dla podwyższania atrakcyjności inwestycyjnej Śląska oraz promocji zmian strukturalnych ii. Kierunek interwencji – Aktywne gospodarczo i przyjazne mieszkańcom miasta iii. Kierunek interwencji – Rozwój obszarów wiejskich 3. Obszar wpływający na osiągnięcie celów <i>Strategii</i> – Transport <ol style="list-style-type: none"> i. Kierunek interwencji – Budowa zintegrowanej, wzajemnie powiązanej sieci transportowej służącej konkurencyjnej 	<p>Cele te będą realizowane przez wszystkie zaplanowane zadania w ramach poszczególnych obszarów interwencji.</p>

<p>gospodarce</p> <p>ii. Kierunek interwencji – Zmiany w indywidualnej i zbiorowej mobilności</p> <p>4. Obszar wpływający na osiągnięcie celów <i>Strategii</i> – Energia</p> <p>i. Kierunek interwencji – Poprawa bezpieczeństwa energetycznego kraju</p> <p>ii. Kierunek interwencji – Poprawa efektywności energetycznej</p> <p>iii. Kierunek interwencji – Rozwój techniki</p> <p>5. Obszar wpływający na osiągnięcie celów <i>Strategii</i> – Środowisko</p> <p>i. Kierunek interwencji – Zwiększenie dyspozycyjnych zasobów wodnych i osiągnięcie wysokiej jakości wód</p> <p>ii. Kierunek interwencji – Likwidacja źródeł emisji zanieczyszczeń powietrza lub istotne zmniejszenie ich oddziaływania</p> <p>iii. Kierunek interwencji – Zarządzanie zasobami dziedzictwa przyrodniczego</p> <p>iv. Kierunek interwencji – Ochrona gleb przed degradacją</p> <p>v. Kierunek interwencji – Zarządzanie zasobami geologicznymi</p> <p>vi. Kierunek interwencji – Gospodarka odpadami</p> <p>vii. Kierunek interwencji – Oddziaływanie na jakość życia w zakresie klimatu akustycznego i oddziaływania pól elektromagnetycznych</p>	
Polityka ekologiczna państwa 2030 – strategia rozwoju w obszarze środowiska i gospodarki wodnej	
<p>1. Cel szczegółowy: Środowisko i zdrowie. Poprawa jakości środowiska i bezpieczeństwa ekologicznego (I)</p> <p>i. Kierunek interwencji: Zrównoważone gospodarowanie wodami, w tym zapewnienie dostępu do czystej wody dla społeczeństwa i gospodarki oraz osiągnięcie dobrego stanu wód (I.1)</p> <p>ii. Kierunek interwencji: Likwidacja źródeł emisji zanieczyszczeń do powietrza lub istotne zmniejszenie ich oddziaływania (I.2)</p> <p>iii. Kierunek interwencji: Ochrona powierzchni ziemi, w tym gleb (I.3)</p> <p>iv. Kierunek interwencji: Przeciwdziałanie zagrożeniom środowiska oraz zapewnienie bezpieczeństwa biologicznego, jądrowego i ochrony radiologicznej (I.4)</p> <p>2. Cel szczegółowy: Środowisko i gospodarka. Zrównoważone gospodarowanie zasobami środowiska (II)</p> <p>i. Kierunek interwencji: Zarządzanie zasobami dziedzictwa przyrodniczego i kulturowego, w tym ochrona i poprawa stanu różnorodności biologicznej i krajobrazu (II.1)</p> <p>ii. Kierunek interwencji: Wspieranie wielofunkcyjnej i trwale zrównoważonej gospodarki leśnej (II.2)</p> <p>iii. Kierunek interwencji: Gospodarka odpadami w kierunku gospodarki o obiegu zamkniętym (II.3)</p> <p>iv. Kierunek interwencji: Zarządzanie zasobami geologicznymi poprzez opracowanie i wdrożenie polityki surowcowej państwa (II.4)</p> <p>v. Kierunek interwencji: Wspieranie wdrażania ekoinnowacji oraz upowszechnianie najlepszych dostępnych technik BAT (II.5)</p> <p>3. Cel szczegółowy: Środowisko i klimat. Łagodzenie zmian klimatu i adaptacja do nich oraz zarządzanie ryzykiem klęsk żywiołowych (III)</p> <p>i. Kierunek interwencji: Przeciwdziałanie zmianom klimatu (III.1)</p> <p>ii. Kierunek interwencji: Adaptacja do zmian klimatu i zarządzanie ryzykiem klęsk żywiołowych (III.2)</p> <p>4. Cel szczegółowy: Środowisko i edukacja. Rozwijanie kompetencji (wiedzy, umiejętności i postaw) ekologicznych społeczeństwa (IV)</p> <p>i. Kierunek interwencji: Edukacja ekologiczna, w tym kształtowanie wzorców zrównoważonej konsumpcji (IV.1)</p> <p>5. Cel szczegółowy: Środowisko i administracja. Poprawa efektywności funkcjonowania instrumentów ochrony środowiska (V)</p>	<p>Cele te będą realizowane przez wszystkie zaplanowane zadania w ramach poszczególnych obszarów interwencji.</p>

<p>i. Kierunek interwencji: Usprawnienie systemu kontroli i zarządzania ochroną środowiska oraz doskonalenie systemu finansowania (V.1)</p>	
Strategia Zrównoważonego Rozwoju Transportu do 2030 roku	
<p>i. Kierunek interwencji 3: zmiany w indywidualnej i zbiorowej mobilności ii. Kierunek interwencji 5: ograniczanie negatywnego wpływu transportu na środowisko</p>	<p>Cele będą realizowane przez zadania zaplanowane w ramach kierunku działań:</p> <ul style="list-style-type: none"> • Poprawa dostępności i funkcjonalności infrastruktury komunikacyjnej oraz komunikacji zbiorowej
Strategia zrównoważonego rozwoju wsi, rolnictwa i rybactwa 2030	
<p>1. Cel szczegółowy II. Poprawa jakości życia, infrastruktury i stanu środowiska i. Kierunek interwencji: II.4. Zrównoważone gospodarowanie i ochrona zasobów środowiska ii. Kierunek interwencji: II.5. Adaptacja do zmian klimatu i przeciwdziałanie tym zmianom</p>	<p>Priorytety te będą realizowane przez wszystkie zaplanowane zadania w ramach poszczególnych obszarów interwencji.</p>
Strategia rozwoju systemu bezpieczeństwa narodowego Rzeczypospolitej Polskiej 2022	
<p>Cel 3. Rozwój odporności na zagrożenia bezpieczeństwa narodowego i. Priorytet 3.1. Zwiększanie odporności infrastruktury krytycznej a) Kierunek interwencji 3.1.3. Zapewnienie bezpieczeństwa funkcjonowania energetyki jądrowej w Polsce, Cel 4. Zwiększenie integracji polityk publicznych z polityką bezpieczeństwa ii. Priorytet 4.1. Integracja rozwoju społeczno-gospodarczego i bezpieczeństwa narodowego b) Kierunek interwencji 4.1.1. Wzmocnienie relacji między rozwojem regionalnym kraju a polityką obronną, c) Kierunek interwencji 4.1.2. Koordynacja działań i procedur planowania przestrzennego uwzględniających wymagania obronności i bezpieczeństwa państwa, d) Kierunek interwencji 4.1.3. Wspieranie rozwoju infrastruktury przez sektor bezpieczeństwa, e) Kierunek interwencji 4.1.4. Wspieranie ochrony środowiska przez sektor bezpieczeństwa</p>	<p>Priorytety te będą realizowane przez wszystkie zaplanowane zadania w ramach poszczególnych obszarów interwencji.</p>
Krajowa Strategia Rozwoju Regionalnego 2030	
<p>1. Cel 1. Zwiększenie spójności rozwoju kraju w wymiarze społecznym, gospodarczym, środowiskowym i przestrzennym i. Kierunek interwencji 1.3. Przyspieszenie transformacji profilu gospodarczego Śląska ii. Kierunek interwencji 1.4. Przeciwdziałanie kryzysom na obszarach zdegradowanych iii. Kierunek interwencji 1.5. Rozwój infrastruktury wspierającej dostarczanie usług publicznych i podnoszącej atrakcyjność inwestycyjną obszarów 2. Cel 2. Wzmacnianie regionalnych przewag konkurencyjnych i. Kierunek interwencji 2.3. Innowacyjny rozwój regionu i doskonalenie podejścia opartego na Regionalnych Inteligentnych Specjalizacjach</p>	<p>Priorytety te będą realizowane przez wszystkie zaplanowane zadania w ramach poszczególnych obszarów interwencji.</p>
Strategia rozwoju Województwa Świętokrzyskiego 2030+	
<p>Wizja Rozwoju Województwa Świętokrzyskiego: Świętokrzyskie w 2030 roku to ambitny region o atrakcyjnym wizerunku: ✓ wnoszący coraz większy wkład w rozwój gospodarczy, społeczny i kulturowy Polski i Europy</p>	<p>Cele te będą realizowane przez wszystkie zaplanowane zadania w ramach poszczególnych obszarów interwencji.</p>

<ul style="list-style-type: none"> ✓ szanujący i dbający o swoje dziedzictwo kulturowe i środowisko naturalne ✓ będący dobrym miejscem do życia, pracy i rozwoju <p>Misja Rozwoju Województwa Świętokrzyskiego: Samorząd Województwa Świętokrzyskiego:</p> <ul style="list-style-type: none"> ✓ tworzy przestrzeń współdziałania, pozwalającą na wykorzystanie potencjału mieszkańców i przedsiębiorców regionu dla budowania wspólnoty o wysokim kapitale społecznym i rosnącej zdolności konkurencyjnej ✓ uzyskuje konsensus w regionie wokół najważniejszych celów strategicznych i przedsięwzięć, służących modernizacji i transformacji ścieżki rozwoju województwa ✓ pozyskuje kapitał stymulujący rozwój regionu, obejmujący publiczne środki finansowe (od wspólnotowych po lokalne), środki prywatne (w tym – nowe inwestycje zewnętrzne) <p>Cele strategiczne rozwoju województwa świętokrzyskiego:</p> <ol style="list-style-type: none"> 1. Inteligentna gospodarka i aktywni ludzie 2. Przyjazny dla środowiska i czysty region 3. Wspólnota i bezpieczna przestrzeń, które łączą ludzi 4. Sprawne zarządzanie regionem 	
Plan Zagospodarowania Przestrzennego Województwa Świętokrzyskiego	
<p>Wiodący imperatyw regionalnej polityki przestrzennej to integrowanie działań gospodarczych, politycznych i społecznych, podejmowanych na różnych poziomach zarządzania, z utrzymaniem równowagi środowiska naturalnego, trwałości podstawowych procesów przyrodniczych oraz zachowaniem najcenniejszych wartości krajobrazu. Wśród nadrzędnych priorytetów zagospodarowania przestrzennego w dokumencie tym eksponuje się:</p> <ul style="list-style-type: none"> • Wymagania ładu przestrzennego, urbanistyki i architektury, • Walory architektoniczne i krajobrazowe, • Wymagania ochrony środowiska przyrodniczego, zdrowia oraz bezpieczeństwa ludzi i mienia, a także wymagania osób niepełnosprawnych, • Wymagania ochrony dziedzictwa kulturowego i dóbr kultury, • Walory ekonomiczne przestrzeni i prawo własności, • Potrzeby obronności i bezpieczeństwa państwa 	<p>Cele te będą realizowane przez wszystkie zaplanowane zadania w ramach poszczególnych obszarów interwencji.</p>
Plan gospodarki odpadami dla województwa świętokrzyskiego 2016-2022	
<p>Do nadrzędnych celów w zakresie gospodarki odpadami należy:</p> <ul style="list-style-type: none"> • Ochrona środowiska, • Zapobieganie powstawaniu odpadów • Zrównoważony rozwój województwa, • Zapewnienie bezpieczeństwa ekologicznego województwa <p>Osiągnięcie celów nadrzędnych wymaga realizacji wyznaczonych poniżej celów pośrednich.</p> <p>Odpady komunalne:</p> <ul style="list-style-type: none"> • Osiągnięcie poziomu recydingu i przygotowania do ponownego użycia łącznej masy odpadów komunalnych w wysokości 60% do 2025 r. <p>Odpady ulegające biodegradacji:</p> <ul style="list-style-type: none"> • Wdrożenie do 2025r. w każdej gminie selektywnego zbierania i odbierania odpadów zielonych i innych bioodpadów <p>Odpady zawierające azbest:</p> <ul style="list-style-type: none"> • Sukcesywne usuwanie i unieszkodliwianie wyrobów zawierających azbest 	<p>Cele będą realizowane przez zadania zaplanowane w obszarze interwencji:</p> <ul style="list-style-type: none"> • Gospodarka odpadami i zapobieganie powstawaniu odpadów

Program ochrony powietrza dla województwa świętokrzyskiego wraz z planem działań krótkoterminowych	
Celem Programu ochrony powietrza jest wskazanie przyczyn wystąpienia przekroczeń poziomów dopuszczalnych i docelowych dla pyłu zawieszonego PM10, PM2,5 oraz benzo(a)pirenu, a następnie wskazanie działań naprawczych, które pomogą poprawić jakość powietrza w województwie świętokrzyskim	Cele będą realizowane przez zadania zaplanowane w obszarze interwencji: ochrona klimatu i jakości powietrza.
Program ochrony środowiska przed hałasem dla terenów poza aglomeracjami położonych w pobliżu dróg krajowych z terenu województwa świętokrzyskiego, których eksploatacja spowodowała negatywne oddziaływania akustyczne	
Program ma na celu określenie niezbędnych priorytetów i kierunków działań, których zadaniem jest zmniejszenie uciążliwości oraz ograniczenie nadmiernego poziomu hałasu na obszarach dróg krajowych na terenie województwa świętokrzyskiego.	Cele niniejszego dokumentu będą realizowane przez działania związane z ograniczeniem hałasu związanym z transportem
Program Ochrony Środowiska dla Powiatu Kieleckiego na lata 2021-2025 z perspektywą do roku 2029	
<p>Ochrona klimatu i jakości powietrza <i>Poprawa jakości powietrza</i> OP.1. Poprawa efektywności energetycznej OP.2. Ograniczenie emisji zanieczyszczeń ze źródeł komunikacyjnych</p> <p>Ochrona przed hałasem <i>Zmniejszenie zagrożenia mieszkańców powiatu ponadnormatywnym hałasem</i> KA.1. Zmniejszenie liczby ludności narażonej na ponadnormatywny hałas KA.2. Rozwój i usprawnienie systemów transport o obniżonej emisji hałasu</p> <p>Ochrona przed promieniowaniem <i>Ochrona przed ponadnormatywnym promieniowaniem</i> P.I. Ograniczenie szkodliwego oddziaływania pól elektromagnetycznych</p> <p>Gospodarowanie wodami <i>Poprawa jakości wód powierzchniowych oraz ochrona jakości i ilości wód podziemnych wraz z racjonalizacją ich wykorzystania</i> ZW.1. Zapewnienie dobrej jakości wód podziemnych i powierzchniowych oraz ograniczenie ich zużycia <i>Ochrona przed zjawiskami ekstremalnymi związanymi z wodą</i> ZW.2. Zapewnienie bezpieczeństwa powodziowego</p> <p>Gospodarka wodno-ściekowa <i>Uporządkowanie gospodarki wodno-ściekowej</i> GWS.1. Rozwój i dostosowanie instalacji oraz urządzeń służących zrównoważonej i racjonalnej gospodarce wodno-ściekowej dla potrzeb ludności i przemysłu</p> <p>Zasoby geologiczne <i>Racjonalne wykorzystanie zasobów naturalnych</i> ZG.1. Ochrona i zrównoważone wykorzystanie zasobów kopalin oraz ograniczenie presji na środowisko, związanej z eksploatacją kopalin i prowadzeniem prac poszukiwawczych</p> <p>Gleby <i>Ochrona i właściwe użytkowanie gleb</i> GL.1. Zachowanie funkcji środowiskowych i gospodarczych gleb</p> <p>Gospodarka odpadami i zapobieganie powstawaniu odpadów <i>Gospodarowanie odpadami zgodnie z hierarchią sposobów postępowania z odpadami</i></p>	<p>Wszystkie zadania zaplanowane w ramach programu wpisują się w cele strategiczne omawianego dokumentu</p>

<p>GO.1. Racjonalna gospodarka odpadami GO.2. Doskonalenie system gospodarowania odpadami</p> <p>Zasoby przyrodnicze i ochrona lasów <i>Ochrona i wzrost różnorodności biologicznej</i> ZP.1. Zarządzanie zasobami przyrody i krajobrazem ZP.2. Zachowanie lub przywrócenie właściwego stanu siedlisk i gatunków <i>Prowadzenie trwale zrównoważonej gospodarki leśnej</i> ZP.3. Racjonalne użytkowanie zasobów leśnych</p> <p>Zagrożenia poważnymi awariami <i>Zapobieganie poważnym awariom przemysłowym i zagrożeniom naturalnym oraz eliminacja i minimalizacja skutków w razie ich wystąpienia</i> PAP.1. Zmniejszenie zagrożenia wystąpienia poważnej awarii oraz minimalizacja skutków w przypadku wystąpienia awarii</p> <p>Edukacja ekologiczna Rozwój świadomości ekologicznej wśród społeczności powiatu kieleckiego E.1. Wzrost świadomości ekologicznej wśród społeczności powiatu kieleckiego</p>	
--	--

6. Zadania ujęte w projekcie „Strategii Rozwoju Gminy Piekoszków na lata 2022-2030”

Zadania przewidziane do realizacji na terenie gminy Piekoszków w latach 2021-2030 przedstawiono jako zadania priorytetowe przypisane do danego celu strategicznego oraz pozostałe zadania zgodnie z proponowanymi kierunkami działania. W zestawieniu określono również rodzaj działań:

Org – działania organizacyjne

Inw oos – działania inwestycyjne, do których może być wymagane przeprowadzenie oceny oddziaływania na środowisko według Rozporządzenia Rady Ministrów z dnia 10 września 2019r. w sprawie rodzajów przedsięwzięć mogących znacząco oddziaływać na środowisko

Inw – działania inwestycyjne, nie wymienione w Rozporządzeniu Rady Ministrów z dnia 10 września 2019r w sprawie rodzajów przedsięwzięć mogących znacząco oddziaływać na środowisko

Cel strategiczny: Konkurencyjna gospodarka lokalna i korzystne warunki do inwestowania

Cel operacyjny	Kierunek działania	Rodzaj działania
1.1. Wielofunkcyjny rozwój obszarów wiejskich i modernizacja rolnictwa	1.1.1. Poprawa warunków życia i pracy rodzin żyjących na wsi	Org
	1.1.2. Wsparcie dla gospodarstw rolnych	Org
1.2. Wspieranie przedsiębiorców oraz poprawa warunków do inwestowania i powstawania nowych miejsc pracy na terenie gminy	1.2.1. Wsparcie dla lokalnie tworzonych miejsc pracy	Org
	1.2.2. Wzrost atrakcyjności inwestycyjnej gminy	Org

Kierunek działania	Zadania
1.1.1. Poprawa warunków życia i pracy rodzin żyjących na wsi	<ul style="list-style-type: none"> • Różnicowanie działalności rolniczej w celu zapewnienia różnorodności działań oraz alternatywnych źródeł dochodów, • Rozwój okołorolniczych działalności gospodarczych, związanych np. z agroturystyką, turystyką i wypoczynkiem, sprzedażą bezpośrednią produktów pochodzących z własnych gospodarstw rolnych, produkcja i sprzedaż zdrowej żywności,
1.1.2. Wsparcie dla gospodarstw rolnych	<ul style="list-style-type: none"> • Wspieranie kampanii informacyjnych skierowanych do rolników na temat możliwości pozyskania środków finansowych na rozwój gospodarstw agroturystycznych oraz na różnicowanie działalności rolniczej, • Promocja lokalnej produkcji rolnej na stronie internetowej gminy, • Podnoszenie kwalifikacji rolniczych – rynkowe podejście do prowadzenia gospodarstw rolnych, • Organizacja wydarzeń gminnych promujących lokalne produkty rolne, • Utworzenie na terenie gminy miejsca zbytu lokalnych produktów
1.2.1. Wsparcie dla lokalnie tworzonych miejsc pracy	<ul style="list-style-type: none"> • Ułatwienia administracyjne dla nowopowstających podmiotów gospodarczych, zwłaszcza tworzących miejsca pracy na terenie gminy, • Promowanie podmiotów gospodarczych działających na terenie gminy, • Rozwój współpracy sektora prywatnego z sektorem publicznym
1.2.2. Wzrost atrakcyjności inwestycyjnej gminy	<ul style="list-style-type: none"> • Wyznaczanie, uzbrojenie w sieci infrastruktury technicznej oraz promocja terenów inwestycyjnych na terenie gminy, • Budowanie wspólnej oferty inwestycyjnej terenów z gminami regionu

Cel strategiczny: Poprawa jakości środowiska naturalnego oraz zagospodarowania przestrzeni

Cel operacyjny	Kierunek działania	Rodzaj działania
2.1. Ochrona środowiska i przeciwdziałanie zmianom klimatu	2.1.1. Poprawa stanu powietrza atmosferycznego	Inw
	2.1.2. Ochrona zasobów przyrody i zapobieganie niekorzystnym zmianom środowiska naturalnego	Org Inw Inw oos
2.2. Zwiększenie dostępności przestrzennej	2.2.1. Wzrost jakości przestrzeni publicznej i efektywnego zagospodarowania	Org
	2.2.2. Poprawa dostępności i funkcjonalności infrastruktury komunikacyjnej oraz komunikacji zbiorowej	Org Inw Inw oos
	2.2.3. Wykorzystanie potencjału turystycznego i kulturowego gminy	Org Inw
2.3. Rozwój infrastruktury przyjaznej środowisku	2.3.1. Rozbudowa i modernizacja infrastruktury technicznej	Inw Inw oos
	2.3.2. Racjonalizacja gospodarki odpadami	Org Inw oos

Kierunek działania	Zadania
2.1.1. Poprawa stanu powietrza atmosferycznego	<ul style="list-style-type: none"> • Termomodernizacja bloku sportowego oraz inne ulepszenia termomodernizacyjne (w tym wymiana źródła ciepła) w Szkole Podstawowej w Zajączkowie, • Modernizacja/remont kotłowni wraz z wymianą kotła węglowego na piec

	<p>gazowy oraz inne ulepszenia termomodernizacyjne (m.in. wymiana grzejników i oświetlenia wewnętrznego na energooszczędne typu LED, montaż instalacji fotowoltaicznej) w Zespole Placówek Oświatowych w Piekoszowie,</p> <ul style="list-style-type: none"> • Kompleksowa termomodernizacja budynku Szkoły Podstawowej w Szczukowskich Górkach wraz z wymianą źródła ciepła, • Kompleksowa termomodernizacja, łącznie z modernizacją kotłowni i wymianą kotła węglowego na ekologiczne źródło ciepła, remontem/przebudową schodów zewnętrznych i pochylni dla niepełnosprawnych w budynku SZPOZ w Piekoszowie, • Modernizacja kotłowni w budynku Żłobka Gminnego w Piekoszowie, wraz z wymianą źródła ciepła i montażem instalacji fotowoltaicznej, • Rozwój indywidualnych źródeł OZE, na potrzeby własne budynków (mikroinstalacje OZE), • Zmniejszenie zapotrzebowania na energię i ograniczenie emisji zanieczyszczeń na terenie gminy we wszystkich sektorach użytkowników energii (działalność gospodarcza, mieszkalnictwo, użyteczność publiczna, oświetlenie uliczne itd.) poprzez m.in.: kompleksowe termomodernizacje budynków, wymianę przestarzałych źródeł ciepła/systemów grzewczych, wykorzystywanie do ogrzewania paliw przyjaznych dla środowiska, wymianę oświetlenia na energooszczędne oraz rozbudowę istniejących sieci oświetlenia ulicznego, montaż OZE, • Kształtowanie postaw proekologicznych wśród mieszkańców gminy Piekoszów – edukacja środowiskowa skierowana do wszystkich grup wiekowych.
<p>2.1.2. Ochrona zasobów przyrody i zapobieganie niekorzystnym zmianom środowiska naturalnego</p>	<ul style="list-style-type: none"> • Racjonalne gospodarowanie zasobami wodnymi oraz ochrona wód, • Promowanie racjonalnego gospodarowania wodą, które będzie prowadzić do ograniczenia zużycia wody, • Prowadzenie racjonalnej gospodarki wodno – ściekowej w gminie w celu poprawy lub utrzymania dobrego stanu wód powierzchniowych i podziemnych oraz gleb, • Propagowanie idei budowy przydomowych oczyszczalni ścieków dla gospodarstw indywidualnych na terenach, gdzie budowa sieci kanalizacyjnej nie ma uzasadnienia ekonomicznego, • Racjonalne gospodarowanie odpadami, w tym likwidacja dzikich wysypisk na terenie gminy, ze szczególnym uwzględnieniem terenów, na których występują formy ochrony przyrody, • Wzmocniona ochrona zasobów cennych przyrodniczo (racjonalne wykorzystanie rekreacyjne i udostępnianie), • Zwiększenie retencji wód poprzez budowę zbiornika wodnego „Wierna Rzeka” wraz z zagospodarowaniem przyległego terenu pod kątem turystycznym, • Promowanie tworzenia przydomowych oczek wodnych i ogrodów deszczowych, zasilanych wodami opadowymi.
<p>2.2.1. Wzrost jakości przestrzeni publicznej i efektywnego zagospodarowania</p>	<ul style="list-style-type: none"> • Aktualizacja studium uwarunkowań i kierunków zagospodarowania przestrzennego w sytuacji zaistnienia takiej potrzeby, • Sukcesywne opracowywanie miejscowych planów zagospodarowania przestrzennego dla poszczególnych obszarów gminy, zwłaszcza przeznaczonych pod nowe zagospodarowanie, • Rewitalizację centralnych przestrzeni w miejscowościach na terenie gminy dla podniesienia ich walorów estetycznych, tworzenia wspólnych przestrzeni dla mieszkańców, wzrost estetyki m.in. poprzez modernizację (termomodernizację) budynków użyteczności publicznej, zastosowanie jednolitego systemu informacyjnego (oznaczenie ulic, szlaków, zabytków itp.) i zastosowanie elementów małej architektury użytkowej (ławki, altany, oświetlenie, kwietniki, kosze itp.)
<p>2.2.2. Poprawa dostępności</p>	<ul style="list-style-type: none"> • Budowa nowych oraz przebudowa/rozbudowa/modernizacja istniejących dróg oraz infrastruktury okołodrogowej na terenie gminy Piekoszów, • Współpraca z zarządcami dróg powiatowych i wojewódzkich, przebiegających

<p>i funkcjonalności infrastruktury komunikacyjnej oraz komunikacji zbiorowej</p>	<p>przez terytorium gminy Piekoszków, w zakresie inwestycji i remontów, w tym realizacji inwestycji mających wpływ na wzrost komfortu życia mieszkańców gminy (m.in. drogi, chodniki, obwodnice),</p> <ul style="list-style-type: none"> • Wyznaczanie, budowa/rozbudowa i oznakowanie szlaków rowerowych i turystycznych wraz z tworzeniem miejsc odpoczynku, stref aktywności i rekreacji, • Zwiększenie liczby połączeń komunikacji zbiorowej, • Budowa stacji ładowania pojazdów elektrycznych na terenie gminy Piekoszków, • Utworzenie miejsc serwisowych/przystanków dla rowerów, w tym utworzenie stacji ładowania rowerów elektrycznych.
<p>2.2.3. Wykorzystanie potencjału turystycznego i kulturowego gminy</p>	<ul style="list-style-type: none"> • Rozbudowa/przebudowa/modernizacja świetlicy wiejskiej w miejscowości Gałęzice na potrzeby utworzenia Lokalnego Centrum Geologiczno-Edukacyjnego, • Oczyszczenie i zagospodarowanie terenu wokół niewielkiego jeziora „Gajzlerka” w miejscowości Jaworzna, • Budowa plenerowej sceny kulturalno-edukacyjnej wraz z zapleczem technicznym w miejscowości Piekoszków. • Budowa/rozbudowa ścieżek edukacyjnych oraz infrastruktury towarzyszącej na terenach cennych przyrodniczo (m.in. rezerwat Moczydło, rezerwat Chelosiowa Jama), • Utworzenie punktu informacji turystyczno-geologicznej na terenie gminy Piekoszków, • Budowa/wyznaczenie ścieżek edukacyjnych (literackich) wraz z elementami małej architektury w miejscowościach atrakcyjnych pod względem położenia oraz zasobów przyrodniczo-kulturalnych (m.in. Wesoła, Młynki, Wierna Rzeka, Jeżynów, Lasek, Lesica, Łosienek, Łosień), • Wykorzystanie zasobów przyrodniczych, geologicznych i dziedzictwa kulturowego dla rozwoju funkcji turystycznych i wzrostu dochodów mieszkańców poprzez efektywną promocję walorów gminy, • Włączenie obiektów i terenów zabytkowych w możliwości wykorzystania ich walorów na cele społeczne, rekreacyjne i turystyczne,
<p>2.3.1. Rozbudowa i modernizacja infrastruktury technicznej</p>	<ul style="list-style-type: none"> • Rozbudowa i modernizacja sieci wodociągowych i kanalizacyjnych na terenie gminy, • Modernizacja ujęć wód na terenie gminy oraz ich czyszczenie, • Budowa stacji uzdatniania na ujęciu wody Piekoszków I, • Zniwelowanie strat wody poprzez opomiarowanie sieci i przyłączy oraz modernizację infrastruktury wodociągowej wraz z budową łączników sieci wodociągowej, • Działania mające na celu usprawnienie gospodarki ściekowej poprzez modernizację/przebudowę istniejącej oczyszczalni ścieków w Piekoszowie bądź budowę niezbędnej infrastruktury, która umożliwi dostarczanie ścieków do istniejącej oczyszczalni w sąsiedniej gminie, • Budowa nowej oczyszczalni ścieków w zachodniej części gminy, • Rozbudowa sieci gazowej
<p>2.3.2. Racjonalizacja gospodarki odpadami</p>	<ul style="list-style-type: none"> • Budowa i wyposażenie Punktu Selektywnej Zbiórki Odpadów Komunalnych na terenie gminy Piekoszków wraz z zakupem urządzeń komunalnych. • Likwidacja dzikich wysypisk odpadów, • Budowa świadomości ekologicznej mieszkańców gminy (wszystkie grupy wiekowe), • Promocja kompostowania odpadów biodegradowalnych w gospodarstwach domowych,

Cel strategiczny: Silna wspólnota lokalna motorem rozwoju gminy Piekoszów

Cel operacyjny	Kierunek działania	Rodzaj działania
3.1. Poprawa jakości edukacji i możliwości rozwoju	3.1.1. Poprawa jakości kształcenia dzieci i młodzieży oraz wyrównywanie szans edukacyjnych	Org
	3.1.2. Poprawa infrastruktury oświaty, sportu, kultury i rekreacji	Inw Inw oos
	3.1.3. Umożliwienie wszechstronnego rozwoju kapitału ludzkiego	Org
3.2. Poprawa jakości i dostępności usług społecznych	3.2.1. Promocja i ochrona zdrowia mieszkańców gminy - rozwój profilaktyki zdrowotnej, poprawa infrastruktury i dostępu do wysokiej jakości opieki medycznej	Org Inw
	3.2.2. Zapewnienie bezpieczeństwa i porządku publicznego na terenie gminy	Org Inw
	3.2.3. Przeciwdziałanie niekorzystnym zjawiskom w sferze społecznej	Inw Org
	3.2.4. Wzmacnianie współpracy samorządów w regionie	Org
3.3. Tworzenie warunków do dynamicznego rozwoju społeczeństwa informacyjnego	3.3.1. Przeciwdziałanie wykluczeniu cyfrowemu	Org Inw
	3.3.2. Wzrost wykorzystania nowoczesnych technologii na terenie gminy Piekoszów	Org

Kierunek działania	Zadania
3.1.1. Poprawa jakości kształcenia dzieci i młodzieży oraz wyrównywanie szans edukacyjnych	<ul style="list-style-type: none"> Rozwój instytucji opieki nad dziećmi do lat 3, w tym utworzenie oddziału Żłobka Gminnego na terenie gminy Piekoszów, Wzrost jakości wczesnego nauczania (wprowadzanie dodatkowych zajęć aktywizujących i rozwijających wielokierunkowo małe dzieci), Wyrównywanie szans rozwojowych uczniów szkół podstawowych poprzez dodatkowe zajęcia edukacyjne, wspierające pasje, zajęcia sportowe, itp., Wymiana międzynarodowa uczniów, Innowacje pedagogiczne (np. nauczanie dwujęzyczne), Podnoszenie kompetencji kadry zarządzającej placówkami oświatowymi oraz kadry pedagogicznej (np. udział w szkoleniach, seminariach, studia podyplomowe, wymiana międzynarodowa), Utworzenie w szkołach i placówkach oświatowych specjalistycznych pracowni oświatowych z zakresu nauk ścisłych (m.in. pracownia biologiczna, fizyczna i chemiczna).
3.1.2. Poprawa infrastruktury oświaty, sportu, kultury i rekreacji	<ul style="list-style-type: none"> Budowa Centrum Sportowo-Rekreacyjnego w miejscowości Piekoszów, Budowa i wyposażenie obiektu Centrum Kultury i Bezpieczeństwa w miejscowości Zajączków. Przy obiekcie planuje się budowę parkingu, elementów małej architektury oraz montaż instalacji fotowoltaicznej, Przebudowa oraz „kapitałny” remont/modernizacja pomieszczeń budynku Biblioteki Centrum Kultury w Piekoszowie przy ul. Częstochowskiej 85A, w tym zakup niezbędnego wyposażenia, Przebudowa/rozbudowa oraz remont/modernizacja istniejącego budynku

	<p>remizy strażackiej w Rykoszynie wraz z zagospodarowaniem przyległego terenu (miejsca postojowe, oświetlenie, ogrodzenie, elementy małej architektury, monitoring, itp.) oraz zakupem niezbędnego wyposażenia (meble, sprzęt itp.) celem utworzenia miejsca integracji, kultywowania tradycji i obyczajów dla lokalnej społeczności.</p> <ul style="list-style-type: none"> • Budowa/przebudowa/modernizacja zewnętrznej infrastruktury rekreacyjno – sportowej z parkingiem/miejscami postojowymi przy Szkole Podstawowej w Brynicy, Szkole Podstawowej w Łosieniu, Szkole Podstawowej w Rykoszynie, Szkole Podstawowej w Szczukowskich Górkach, Szkole Podstawowej w Zajączkowie, • Wykonanie zewnętrznej infrastruktury rekreacyjno – sportowej oraz budowa drogi p.poż. z infrastrukturą towarzyszącą przy Szkole Podstawowej w Jaworzni, • Wykonanie zewnętrznej infrastruktury rekreacyjno – sportowej z parkingiem/miejscami postojowymi oraz rozbudowa/przebudowa/nadbudowa budynku o dodatkowe pomieszczenia, w tym salę gimnastyczną w Zespole Oświatowych Placówek Integracyjnych w Micigóźnie, • Budowa boiska wielofunkcyjnego, oświetlenia oraz innych elementów małej architektury w miejscowości Podzamcze przy istniejącym placu zabaw i siłowni zewnętrznej. • Budowa windy zewnętrznej wraz z remontem schodów oraz przebudowa/remont ciągów komunikacyjnych i miejsc postojowych przy Zespole Placówek Oświatowych w Piekoszowie, • Budowa w miejscowościach Łaziska i Lesica budynków pasywnych wraz z wyposażeniem i zagospodarowaniem przyległego terenu, które będą miejscem integracji wśród lokalnej społeczności, kultywowania i upowszechniania miejscowych tradycji, • Automatyzacja procesów bibliotecznych poprzez montaż przy budynku biblioteki w Piekoszowie systemu wrzutni zewnętrznej wraz z zakupem niezbędnego oprzyrządowania, oprogramowania i sprzętu komputerowego, • Utworzenie w Centrum Kultury w Piekoszowie przy ulicy Kolejowej specjalistycznej pracowni tzw. fab lab poprzez zakup niezbędnego wyposażenia w postaci sprzętu i urządzeń do cyfrowej produkcji i fabrykacji, • Zakup samochodu dostawczego na potrzeby instytucji Biblioteka Centrum Kultury w Piekoszowie, • Budowa/tworzenie nowych i modernizacja/remont istniejących placów zabaw, stref aktywności, miejsc rekreacji i wypoczynku • Modernizacja istniejących i budowa nowych obiektów sportowych, • Poprawa stanu technicznego i wyposażenia placówek oświatowych i świadczących usługi edukacyjne i kulturalne, • Stworzenie miejsc integracji i kultywowania lokalnych tradycji w miejscowościach, gdzie brak jest tego typu miejsc,
<p>3.1.3. Umożliwienie wszechstronnego rozwoju kapitału ludzkiego</p>	<ul style="list-style-type: none"> • Tworzenie warunków do rozwijania pasji i talentów w różnych grupach wiekowych poprzez działania edukacyjne, wspierające i rozwijające w szkołach oraz Bibliotece Centrum Kultury, • Wzrost atrakcyjności oferty wydarzeń kulturalnych w gminie, • Wspieranie działalności organizacji pozarządowych z terenu gminy w celu zwiększenia ich oferty skierowanej do mieszkańców, • Promocja uczenia się przez całe życie, również z wykorzystaniem technologii informatycznych, • Włączanie różnych grup społecznych do realizacji wspólnych projektów dedykowanych dla mieszkańców gminy – wspieranie inicjatyw oddolnych
<p>3.2.1. Promocja i ochrona zdrowia mieszkańców gminy -</p>	<ul style="list-style-type: none"> • Prace remontowe i modernizacyjne wewnątrz budynku SZPOZ oraz terenu przylegającego do budynku, w tym m.in.: utwardzenie i położenie kostki brukowej, wydzielenie miejsc postojowych. • Realizacja programów profilaktyki zdrowotnej i promocji aktywnego stylu życia

<p>rozwój profilaktyki zdrowotnej, poprawa infrastruktury i dostępu do wysokiej jakości opieki medycznej</p>	<p>w instytucjach społecznych w gminie (SZPOZ, szkoły, GOPS, BCK itp.),</p> <ul style="list-style-type: none"> • Umożliwienie dostępu do specjalistycznych badań lekarskich poprzez uczestnictwo w akcjach ogólnopolskich i z własnych inicjatyw, • Poprawa dostępu do specjalistów, w tym pediatrów,
<p>3.2.2. Zapewnienie bezpieczeństwa i porządku publicznego na terenie gminy</p>	<ul style="list-style-type: none"> • Budowa windy dla osób niepełnosprawnych w Gminnym Ośrodku Pomocy Społecznej, • Sukcesywne doposażanie w specjalistyczny sprzęt, tabor jednostek OSP w gminie, • Prowadzenie szkoleń dla różnych grup zawodowych w zakresie bezpieczeństwa publicznego (szkolenia: strażaków, kadry pedagogicznej i pracowników opieki społecznej), • Budowa/rozbudowa/modernizacja oświetlenia drogowego, • Zakup i montaż systemów monitorujących w miejscach użyteczności publicznej, • Likwidacja barier architektonicznych w budynkach użyteczności publicznej i w przestrzeniach ogólnodostępnych oraz zwiększenie ich dostępności,
<p>3.2.3. Przeciwdziałanie niekorzystnym zjawiskom w sferze społecznej</p>	<ul style="list-style-type: none"> • Budowa i wyposażenie nowego lokalu wraz z zagospodarowaniem przyległego terenu, który będzie przeznaczony na potrzeby działalności ŚDS w Piekoszowie. • Efektywna pomoc społeczna dla osób w trudnej sytuacji materialnej i życiowej, • Współpraca gminy z instytucjami rynku pracy w celu podejmowania inicjatyw ograniczających skalę bezrobocia (szkolenia, kursy, przekwalifikowania, dotacje, itp.), • Monitorowanie zjawisk patologicznych i likwidacja przyczyn dysfunkcji w rodzinach, przeciwdziałanie zjawiskom patologicznym, • Umożliwienie osobom zagrożonym wykluczeniem społecznym pełnego uczestnictwa w życiu lokalnej społeczności, • Podnoszenie świadomości obywatelskiej (realizacja programów na rzecz obywatelskiego zaangażowania w sprawy publiczne, np. poprzez udział w konsultacjach społecznych, udział w wyborach, wolontariat, filantropię, członkostwo w organizacjach trzeciego sektora), • Deinstytucjonalizacja usług społecznych
<p>3.2.4. Wzmacnianie współpracy samorządów w regionie</p>	<ul style="list-style-type: none"> • Współpraca regionalna (gminy sąsiednie, powiat) dla rozwoju kapitału ludzkiego i realizacji wspólnych przedsięwzięć inwestycyjnych, • Nawiązanie współpracy z podmiotami branży turystycznej, sąsiednimi, wojewódzkimi punktami informacji turystycznej w celu efektywnej dystrybucji oferty.
<p>3.3.1. Przeciwdziałanie wykluczeniu cyfrowemu</p>	<ul style="list-style-type: none"> • Wprowadzenie e-usług do Urzędu Gminy w Piekoszowie umożliwiających mieszkańcom gminy załatwianie większości spraw urzędowych bez konieczności wychodzenia z domu. • Rozwój sieci światłowodowej na terenie gminy, umożliwiającej rozszerzenie usług telekomunikacyjnych i informatycznych,
<p>3.3.2. Wzrost wykorzystania nowoczesnych technologii na terenie gminy Piekoszów</p>	<ul style="list-style-type: none"> • Promowanie wykorzystania nowoczesnych technologii we wszystkich sferach życia w gminie, • Wsparcie dla inicjatyw mających na celu przygotowanie społeczeństwa do efektywnego korzystania z funkcjonalności w obszarze technologii informacyjno – telekomunikacyjnych, • Uświadamianie lokalnemu społeczeństwu korzyści, jakie można osiągnąć w wyniku optymalnego zarządzania informacją, • Promocja uczenia się przez całe życie, również przy pomocy technologii informatycznych, • Poprawa umiejętności korzystania z zasobów Internetu, • Informatyzacja szkół i placówek oświatowych, w tym bibliotek szkolnych.

Zadania inwestycyjne wskazane do realizacji na terenie gminy Piekoszów to zarówno inwestycje wynikające z planów Samorządu, planów rozwoju przedsiębiorstw działających na tym terenie, jak również innych zadań, których wdrożenie uzależnia się od czynników zewnętrznych, m.in. pozyskania dofinansowania, zainteresowania mieszkańców.

Modernizacje w systemie ogrzewania oraz wymiana źródeł ciepła to z założenia inwestycje, które będą realizowane w oparciu o nowe rozwiązania technologiczne, ograniczające zanieczyszczenia pochodzące ze spalania poszczególnych mediów grzewczych oraz ograniczające straty energii. Przedmiotem działań będą źródła ciepła małych mocy w istniejącej zabudowie mieszkaniowej jednorodzinnej oraz w budynkach użyteczności publicznej oraz instalacje w budynkach prowadzących działalność gospodarczą (w zależności od potrzeb danego rodzaju działalności). Inwestycje prowadzone będą dla potrzeb danego budynku, wewnątrz obiektu. Zadanie realizowane może być zarówno poprzez wymianę przestarzałego kotła na kocioł o wyższej sprawności z możliwością zmiany paliwa na bardziej ekologiczne (np. z węgla na paliwo gazowe). Moc kotłów dostosowana do potrzeb budynków mieszkalnych, tj. maksymalnie do kilkudziesięciu kW

Przewidywane inwestycje w obszarze wzrostu wykorzystania odnawialnych źródeł energii dotyczą budowy lokalnych rozproszonych małych źródeł energii produkujących ciepło na potrzeby budynku (typu kolektory słoneczne i ogniwa fotowoltaiczne). Są to instalacje małych mocy w aplikacjach indywidualnych (budynek mieszkalny, budynek użyteczności publicznej).

Budowa i modernizacja infrastruktury drogowej ma na celu upłynnienie ruchu i ograniczenia emisji spalin z komunikacji. Inwestycje drogowe głównie zadań modernizacyjnych i usprawniających w obecnym stanie zainwestowania – w śladzie przebiegu drogi.

Budowa inwestycji liniowych: sieci wodociągowej i kanalizacyjnej będzie prowadzona na terenach zainwestowanych, zamieszkałych, w pobliżu ciągów komunikacyjnych lub nawet w pasie drogowym.

7. Określenie, analiza i ocena stanu środowiska na obszarach przewidywanych znaczącym oddziaływaniem

Głównym celem Prognozy jest określenie możliwych skutków i oddziaływań na środowisko, jakie mogą wystąpić w wyniku realizacji zapisów "Strategii Rozwoju Gminy Piekoszów...".

Dla wszystkich przedsięwzięć mogących znacząco oddziaływać na środowisko Rozporządzenie Rady Ministrów z dnia 10 września 2019 r. w sprawie przedsięwzięć mogących znacząco oddziaływać na środowisko (Dz. U. z 2019 poz. 1839) nakłada obowiązek przeprowadzenia oceny oddziaływania na środowisko i sporządzenia raportu o oddziaływaniu na środowisko, a przedsięwzięcia, które mogą oddziaływać na środowisko mogą mieć nałożony obowiązek przeprowadzenia oceny i sporządzenia raportu. Raporty oddziaływania na środowisko dotyczące poszczególnych zadań inwestycyjnych mogą wskazywać działania wariantowe.

7.1. Matryca wpływów zadań Strategii na poszczególne komponenty środowiska

Dla przeanalizowania skutków i oddziaływań na środowisko działań inwestycyjnych, zamieszczonych w „Strategii Rozwoju Gminy Piekoszów...” posłużono się matrycą logiczną.

Przewidywane oddziaływanie zadań inwestycyjnych na terenie gminy na następujące zagadnienia i aspekty środowiska

Zadania inwestycyjne zawarte w „Strategii Rozwoju Gminy Piekoszów na lata 2021-2030 ”	obszary Natura 2000		różnorodność biologiczną		ludzi		zwierzęta		rośliny		wodę		powietrze		powierzchnię ziemi		krajobraz		klimat		zasoby naturalne		zabytki		dobra materialne		
	R	E	R	E	R	E	R	E	R	E	R	E	R	E	R	E	R	E	R	E	R	E	R	E	R	E	
Poprawa jakości środowiska naturalnego oraz zagospodarowania przestrzeni																											
Termomodernizacja bloku sportowego oraz inne ulepszenia termomodernizacyjne (w tym wymiana źródła ciepła) w Szkole Podstawowej w Zajączkowie	*	*	*	*	*	+	*	*	*	*	*	*	*	+	*	*	-	*	*	*	*	*	*	*	*	*	+
Modernizacja/remont kotłowni wraz z wymianą kotła węglowego na piec gazowy oraz inne ulepszenia termomodernizacyjne (m.in. wymiana grzejników i oświetlenia wewnętrznego na energooszczędne typu LED, montaż instalacji fotowoltaicznej) w Zespole Placówek Oświatowych w Piekoszowie	*	*	*	*	*	+	*	*	*	*	*	*	*	+	*	*	*	*	*	*	*	*	*	*	*	*	+
Kompleksowa termomodernizacja budynku Szkoły Podstawowej w Szczukowskich Górkach wraz z wymianą źródła ciepła	*	*	*	*	*	+	*	*	*	*	*	*	*	+	*	*	-	*	*	*	*	*	*	*	*	*	+
Kompleksowa termomodernizacja, łącznie z modernizacją kotłowni i wymianą kotła węglowego na ekologiczne źródło ciepła, remontem/przebudową schodów zewnętrznych i pochylni dla niepełnosprawnych w budynku SZPOZ w Piekoszowie	*	*	*	*	*	+	*	*	*	*	*	*	*	+	*	*	-	*	*	*	*	*	*	*	*	*	+
Modernizacja kotłowni w budynku Żłobka Gminnego w Piekoszowie, wraz z wymianą źródła ciepła i montażem instalacji fotowoltaicznej	*	*	*	*	*	+	*	*	*	*	*	*	*	+	*	*	*	*	*	*	*	*	*	*	*	*	+
Rozwój indywidualnych źródeł OZE, na potrzeby własne budynków (mikroinstalacje OZE)	*	*	*	*	*	+	*	*	*	*	*	*	*	+	*	*	*	*	*	*	*	*	*	*	*	*	+
Zmniejszenie zapotrzebowania na energię i ograniczenie emisji zanieczyszczeń na terenie gminy we wszystkich sektorach użytkowników energii (działalność gospodarcza, mieszkalnictwo, użyteczność publiczna, oświetlenie uliczne itd.) poprzez m.in.: kompleksowe termomodernizacje budynków, wymianę przestarzałych źródeł ciepła/systemów grzewczych, wykorzystywanie do ogrzewania paliw przyjaznych dla środowiska, wymianę oświetlenia na energooszczędne oraz rozbudowę istniejących sieci oświetlenia ulicznego, montaż OZE	*	*	*	*	*	+	*	*	*	*	*	*	*	+	*	*	-	*	*	*	*	*	*	*	*	*	+

Zadania inwestycyjne zawarte w „Strategii Rozwoju Gminy Piekoszów na lata 2021-2030”	obszary Natura 2000		różnorodność biologiczną		ludzi		zwierzęta		rośliny		wodę		powietrze		powierzchnię ziemi		krajobraz		klimat		zasoby naturalne		zabytki		dobra materialne			
	R	E	R	E	R	E	R	E	R	E	R	E	R	E	R	E	R	E	R	E	R	E	R	E	R	E	R	E
REALIZACJA (R)/EKSPLOATACJA (E)	R	E	R	E	R	E	R	E	R	E	R	E	R	E	R	E	R	E	R	E	R	E	R	E	R	E	R	E
Zwiększenie retencji wód poprzez budowę zbiornika wodnego „Wierna Rzeka” wraz z zagospodarowaniem przyległego terenu pod kątem turystycznym	*	*	*	-	-	+	-	+	-	+	-	+	-	+	-	+	-	+	*	*	*	*	*	*	*	*	*	+
Budowa nowych oraz przebudowa/rozbudowa/modernizacja istniejących dróg oraz infrastruktury okołodrogowej na terenie gminy Piekoszów	*	*	*	*	*	+	*	*	-	*	*	*	-	+	-	*	-	*	*	*	*	*	*	*	*	*	*	+
Współpraca z zarządcami dróg powiatowych i wojewódzkich, przebiegających przez terytorium gminy Piekoszów, w zakresie inwestycji i remontów, w tym realizacji inwestycji mających wpływ na wzrost komfortu życia mieszkańców gminy (m.in. drogi, chodniki, obwodnice),	*	*	*	*	*	+	*	*	-	*	*	*	-	+	-	*	-	*	*	*	*	*	*	*	*	*	*	+
Wyznaczanie, budowa/rozbudowa i oznakowanie szlaków rowerowych i turystycznych wraz z tworzeniem miejsc odpoczynku, stref aktywności i rekreacji	*	*	*	*	*	+	*	*	*	*	*	*	*	*	*	*	*	*	*	*	*	*	*	*	*	*	*	+
Budowa stacji ładowania pojazdów elektrycznych na terenie gminy Piekoszów	*	*	*	*	*	+	*	*	*	*	*	*	*	*	*	*	*	*	*	*	*	*	*	*	*	*	*	+
Utworzenie miejsc serwisowych/przystanków dla rowerów, w tym utworzenie stacji ładowania rowerów elektrycznych	*	*	*	*	*	+	*	*	*	*	*	*	*	*	*	*	*	*	*	*	*	*	*	*	*	*	*	+
Rozbudowa/przebudowa/modernizacja świetlicy wiejskiej w miejscowości Gałęzice na potrzeby utworzenia Lokalnego Centrum Geologiczno-Edukacyjnego,	*	*	*	*	*	+	*	*	*	*	*	*	*	*	*	*	*	*	*	*	*	*	*	*	*	*	*	+
Oczyszczenie i zagospodarowanie terenu wokół niewielkiego jeziora „Gajzlerka” w miejscowości Jaworzna	*	*	-	+	-	+	-	+	-	+	-	+	-	+	-	+	-	+	*	*	*	*	*	*	*	*	*	+
Budowa plenerowej sceny kulturalno-edukacyjnej wraz z zapleczem technicznym w miejscowości Piekoszów	*	*	*	*	*	+	*	*	*	*	*	*	*	*	-	*	-	+	*	*	*	*	*	*	*	*	*	+
Rozbudowa i modernizacja sieci wodociągowych i kanalizacyjnych na terenie gminy	*	*	*	*	*	+	*	*	-	*	*	+	*	*	-	*	-	*	*	*	*	*	*	*	*	*	*	+
Modernizacja ujęć wód na terenie gminy oraz ich czyszczenie	*	*	*	*	*	+	*	*	-	*	*	+	*	*	-	*	-	*	*	*	*	*	*	*	*	*	*	+
Budowa stacji uzdatniania na ujęciu wody Piekoszów I	*	*	*	*	*	+	*	*	-	*	*	+	*	*	-	*	-	*	*	*	*	*	*	*	*	*	*	+
Działania mające na celu usprawnienie gospodarki ściekowej poprzez modernizację/przebudowę istniejącej oczyszczalni ścieków w Piekoszowie bądź budowę niezbędnej infrastruktury, która umożliwi dostarczanie ścieków do istniejącej oczyszczalni w sąsiedniej gminie	*	*	*	*	*	+	*	*	-	*	*	+	*	*	-	*	-	*	*	*	*	*	*	*	*	*	*	+
Budowa nowej oczyszczalni ścieków w zachodniej części gminy	*	*	*	*	*	+	*	*	-	*	*	+	*	*	-	*	-	*	*	*	*	*	*	*	*	*	*	+
Rozbudowa sieci gazowej	*	*	*	*	*	+	*	*	-	*	*	+	*	*	-	*	-	*	*	*	*	*	*	*	*	*	*	+
Budowa i wyposażenie Punktu Selektywnej Zbiórki Odpadów Komunalnych na terenie gminy Piekoszów wraz z zakupem urządzeń komunalnych	*	*	*	*	*	+	-	*	-	*	*	+	*	+	-	*	*	+	*	*	*	*	*	*	*	*	*	+

Zadania inwestycyjne zawarte w „Strategii Rozwoju Gminy Piekoszów na lata 2021-2030”	obszary Natura 2000		różnorodność biologiczną		ludzi		zwierzęta		rośliny		wodę		powietrze		powierzchnię ziemi		krajobraz		klimat		zasoby naturalne		zabytki		dobra materialne			
	R	E	R	E	R	E	R	E	R	E	R	E	R	E	R	E	R	E	R	E	R	E	R	E	R	E	R	E
Konkurencyjna gospodarka lokalna i korzystne warunki do inwestowania																												
Wyznaczanie, uzbrojenie w sieci infrastruktury technicznej oraz promocja terenów inwestycyjnych na terenie gminy	*	*	*	*	*	+	*	*	-	*	*	+	*	*	-	*	-	*	*	*	*	*	*	*	*	*	*	+
Silna wspólnota lokalna motorem rozwoju gminy Piekoszów																												
Budowa Centrum Sportowo-Rekreacyjnego w miejscowości Piekoszów	*	*	*	*	*	+	-	*	-	*	*	*	*	*	-	*	*	+	*	*	*	*	*	*	*	*	*	+
Budowa i wyposażenie obiektu Centrum Kultury i Bezpieczeństwa w miejscowości Zajączków. Przy obiekcie planuje się budowę parkingu, elementów małej architektury oraz montaż instalacji fotowoltaicznej	*	*	*	*	*	+	-	*	-	*	*	*	*	*	+	-	*	*	+	*	*	*	*	*	*	*	*	+
Przebudowa oraz „kapitalny” remont/modernizacja pomieszczeń budynku Biblioteki Centrum Kultury w Piekoszowie przy ul. Częstochowskiej 85A, w tym zakup niezbędnego wyposażenia	*	*	*	*	*	+	-	*	-	*	*	*	*	*	-	*	*	+	*	*	*	*	*	*	*	*	*	+
Przebudowa/rozbudowa oraz remont/modernizacja istniejącego budynku remizy strażackiej w Rykoszynie wraz z zagospodarowaniem przyległego terenu (miejsca postojowe, oświetlenie, ogrodzenie, elementy małej architektury, monitoring, itp.) oraz zakupem niezbędnego wyposażenia (meble, sprzęt itp.) celem utworzenia miejsca integracji, kulturywaniania tradycji i obyczajów dla lokalnej społeczności	*	*	*	*	*	+	-	*	-	*	*	*	*	*	-	*	*	+	*	*	*	*	*	*	*	*	*	+
Budowa/przebudowa/modernizacja zewnętrznej infrastruktury rekreacyjno – sportowej z parkingiem/miejscami postojowymi przy Szkole Podstawowej w Brynicy, Szkole Podstawowej w Łosieniu, Szkole Podstawowej w Rykoszynie, Szkole Podstawowej w Szczukowskich Górkach, Szkole Podstawowej w Zajączkowie	*	*	*	*	*	+	-	*	-	*	*	*	*	*	-	*	*	+	*	*	*	*	*	*	*	*	*	+
Wykonanie zewnętrznej infrastruktury rekreacyjno – sportowej oraz budowa drogi p.poż. z infrastrukturą towarzyszącą przy Szkole Podstawowej w Jaworzni	*	*	*	*	*	+	-	*	-	*	*	*	*	*	-	*	*	+	*	*	*	*	*	*	*	*	*	+
Wykonanie zewnętrznej infrastruktury rekreacyjno – sportowej z parkingiem/miejscami postojowymi oraz rozbudowa/przebudowa/nadbudowa budynku o dodatkowe pomieszczenia, w tym salę gimnastyczną w Zespole Oświatowych Placówek Integracyjnych w Micigóźnie	*	*	*	*	*	+	-	*	-	*	*	*	*	*	-	*	*	+	*	*	*	*	*	*	*	*	*	+
Budowa boiska wielofunkcyjnego, oświetlenia oraz innych elementów małej architektury w miejscowości Podzamcze przy istniejącym placu zabaw i siłowni zewnętrznej	*	*	*	*	*	+	-	*	-	*	*	*	*	*	-	*	*	+	*	*	*	*	*	*	*	*	*	+
Budowa windy zewnętrznej wraz z remontem schodów oraz przebudowa/remont ciągów komunikacyjnych i miejsc postojowych przy Zespole Placówek Oświatowych w Piekoszowie	*	*	*	*	*	+	-	*	-	*	*	*	*	*	-	*	*	+	*	*	*	*	*	*	*	*	*	+

Zadania inwestycyjne zawarte w „Strategii Rozwoju Gminy Piekoszów na lata 2021-2030”	obszary Natura 2000		różnorodność biologiczną		ludzi		zwierzęta		rośliny		wodę		powietrze		powierzchnię ziemi		krajobraz		klimat		zasoby naturalne		zabytki		dobra materialne		
	R	E	R	E	R	E	R	E	R	E	R	E	R	E	R	E	R	E	R	E	R	E	R	E	R	E	
REALIZACJA (R)/EKSPLOATACJA (E)	R	E	R	E	R	E	R	E	R	E	R	E	R	E	R	E	R	E	R	E	R	E	R	E	R	E	
Budowa w miejscowościach Łaziska i Lesica budynków pasywnych wraz z wyposażeniem i zagospodarowaniem przyległego terenu, które będą miejscem integracji wśród lokalnej społeczności, kultywowania i upowszechniania miejscowych tradycji	*	*	*	*	*	+	-	*	-	*	*	*	*	*	*	-	*	*	+	*	*	*	*	*	*	*	+
Budowa/tworzenie nowych i modernizacja/remont istniejących placów zabaw, stref aktywności, miejsc rekreacji i wypoczynku	*	*	*	*	*	+	-	*	-	*	*	*	*	*	*	-	*	*	+	*	*	*	*	*	*	*	+
Modernizacja istniejących i budowa nowych obiektów sportowych	*	*	*	*	*	+	-	*	-	*	*	*	*	*	*	-	*	*	+	*	*	*	*	*	*	*	+
Prace remontowe i modernizacyjne wewnątrz budynku SZPOZ oraz terenu przylegającego do budynku, w tym m.in.: utwardzenie i położenie kostki brukowej, wydzielenie miejsc postojowych	*	*	*	*	*	+	-	*	-	*	*	*	*	*	*	-	*	*	+	*	*	*	*	*	*	*	+
Budowa windy dla osób niepełnosprawnych w Gminnym Ośrodku Pomocy Społecznej	*	*	*	*	*	+	*	*	*	*	*	*	*	*	*	*	*	*	*	*	*	*	*	*	*	*	+
Budowa/rozbudowa/modernizacja oświetlenia drogowego	*	*	*	*	*	+	*	*	*	*	*	*	*	*	+	*	*	*	*	*	*	*	*	*	*	*	+
Budowa i wyposażenie nowego lokalu wraz z zagospodarowaniem przyległego terenu, który będzie przeznaczony na potrzeby działalności ŚDS w Piekoszowie	*	*	*	*	*	+	-	*	-	*	*	*	*	*	*	-	*	*	+	*	*	*	*	*	*	*	+
Rozwój sieci światłowodowej na terenie gminy, umożliwiającej rozszerzenie usług telekomunikacyjnych i informatycznych	*	*	*	*	*	+	*	*	*	*	*	*	*	*	+	*	*	*	*	*	*	*	*	*	*	*	+

Oznaczenia symboli w powyższej matrycy:

+ wpływ pozytywny,

- wpływ negatywny,

* brak wpływu

Wpływ przedsięwzięć na poszczególne komponenty środowiska – wnioski z matrycy logicznej

Komponent	Opis
Natura 2000	Oddziaływanie większości przedsięwzięć inwestycyjnych na siedliska objęte ochroną w ramach sieci ekologicznej Natura 2000 na terenie gminy nie będzie występowało, ze względu na lokalizację inwestycji na terenach zagospodarowanych lub w konkretnych obiektach. Obszary Natura zajmują fragmenty terenów leśnych, niezainwestowanych, przedsięwzięcia zlokalizowane są w odległości od chronionych terenów i nie będą bezpośrednio oddziaływać na środowisko przyrodnicze oraz na gatunki roślin i zwierząt znajdujące się pod ochroną.
Różnorodność biologiczna	Dla planowanych inwestycji brak wpływu, ponieważ inwestycje nie mają zbyt dużego zasięgu (najczęściej inwestycje ograniczają się do poszczególnych obiektów lub przestrzeni), aby znacząco wpłynąć na ograniczenie różnorodności biologicznej. Wpływ negatywny może wystąpić podczas realizacji inwestycji oczyszczania cieku wodnego Lipianka oraz budowy zbiornika wodnego „Wierna Rzeka” wraz z zagospodarowaniem przyległego terenu pod kątem turystycznym. Na etapie eksploatacji – wpływ pozytywny.
Ludzi	Dla inwestycji realizowanych w budynkach brak wpływu na etapie realizacji inwestycji oraz znaczący wpływ pozytywny na etapie eksploatacji obiektów (po termomodernizacji, wymianie źródeł oświetlenia oraz źródeł ciepła, montażu ogniw fotowoltaicznych). Inwestycje liniowe wiążą się z wykorzystaniem niezbędnych maszyn czy urządzeń. Hałas i zanieczyszczenia generowane przez wykorzystywany sprzęt będą mocno ograniczone i nie będą przekraczać dopuszczalnych, określonych przepisami prawa norm w zakresie emisji hałasu i zanieczyszczeń, zatem nie będą powodować znaczących uciążliwości dla ludzi. Wpływ znaczący pozytywny na etapie eksploatacji, ponieważ w wyniku realizacji poszczególnych inwestycji nastąpi rozwój oraz poprawa stanu infrastruktury, nastąpi wzrost standardu życia mieszkańców gminy a także poprawa stanu jakości powietrza w wyniku zmniejszenia emisji CO ₂ . Przy zachowaniu przepisów BHP oraz postępowania przy prowadzeniu inwestycji budowlanych nie powinno dojść do sytuacji, w których narażone byłoby zdrowie i życie ludzi. Dzięki planowanym inwestycjom powstaną infrastruktura techniczna i odnowione zostaną obiekty użyteczności publicznej, uzbrojone zostaną tereny inwestycyjne itp. Większość działań będzie prowadziła do zwiększenia standardu życia mieszkańców na terenie gminy. Efekty działań będą widoczne także w sferze ekonomicznej. Negatywne oddziaływanie może wystąpić podczas realizacji inwestycji budowy zbiornika wodnego (zwiększenie ruchu pojazdów na drogach dojazdowych do terenu budowy, zwiększony hałas maszyn i urządzeń przy realizacji robót). Na etapie eksploatacji zbiornika – wpływ pozytywny (poprawia bezpieczeństwa powodziowego, wykorzystanie zbiorników do celów rekreacyjnych, wędkarskich i sportów wodnych)
Zwierzęta	Realizacja inwestycji może wywierać krótkookresowy negatywny wpływ na zwierzęta. Faza budowy przedsięwzięć będzie odbywała się w terenie w znacznej części przekształconym antropogenicznie. W fazie tej może nastąpić m. in. płoszenie zwierząt. W zdecydowanej większości na terenach planowanych inwestycji występują gatunki częste i pospolite, typowe dla miejsc przekształconych antropogenicznie. Na etapie realizacji inwestycji najsilniejsze oddziaływanie będą związane z hałasem generowanym przez ciężki sprzęt budowlany. Oddziaływanie to może prowadzić do okresowego przemieszczenia się np. ptaków poza tereny przedsięwzięcia. Uciążliwości te jednak będą okresowe – ograniczone do etapu budowy, krótkotrwałe i odwracalne. Po zakończeniu działań inwestycyjnych gatunki te mogą bez przeszkód egzystować dalej. W celu minimalizacji niekorzystnego oddziaływania na faunę planowane prace budowlane powinny zostać przeprowadzone w możliwie najkrótszym czasie. Prace prowadzić poza okresem lęgowym ptaków tj. poza okresem od 15 kwietnia do 15 sierpnia. Dostosować terminy robót do terminów rozrodu gatunków wrażliwych. Termomodernizacja budynków dotyczyć będzie obiektów już istniejących. Elementem podstawowym przed przystąpieniem do prac jest ekspertyza ornitologa i chiropterologa stwierdzająca obecność ptaków i nietoperzy lub ich brak w danym obiekcie. W sytuacji stwierdzenia obecności ptaków czy nietoperzy, należy dostosować terminy i sposób wykonywania prac do okresów lęgu, rozrodu lub hibernacji ptaków i nietoperzy, zabezpieczając z wyprzedzeniem szczeliny przed zajęciem ich przez ptaki i nietoperze. Podczas prowadzenia prac inwestycyjnych w takich budynkach należy uzyskać (przed rozpoczęciem prac) zezwolenie, o którym mowa w art. 56 ustawy z dnia 16 kwietnia 2014 r. o ochronie przyrody (tj. Dz. U. 2021., poz. 1098). Po

Komponent	Opis
	<p>zakończeniu prac należy umożliwić im dalsze gniazdowanie lub zapewnić siedliska zastępcze. Negatywne oddziaływanie może wystąpić podczas realizacji inwestycji budowy zbiornika wodnego (płoszenie zwierząt). Na etapie eksploatacji zbiornika – wpływ pozytywny (stworzenie korzystnych warunków dla rozwoju fauny wodnej).</p>
Rośliny	<p>Okresowy, chwilowy niekorzystny wpływ na szatę roślinną może wystąpić na etapie realizacji inwestycji - zwłaszcza inwestycji liniowych. Wyjątek stanowią będą inwestycje związane z termomodernizacją budynków, wymianą źródeł ciepła, oświetleniem ulicznym czy montażem mikroinstalacji fotowoltaicznych, które zarówno na etapie realizacji jak i eksploatacji pozostaną bez wpływu na szatę roślinną. Inwestycje liniowe (dotyczące np. rozbudowy sieci wodociągowej i kanalizacyjnej, poprawy stanu technicznego dróg publicznych) będą miały ograniczony wpływ wyłącznie do granic terenu inwestycji. Planowane inwestycje realizowane będą w obszarach zurbanizowanych, użytkowanych i przekształcanych przez człowieka. Po zakończeniu prac roślinność powróci w drodze naturalnej sukcesji lub celowych, zaplanowanych nasadzeń.</p> <p>Zadania dot. przebudowy/budowy nowych obiektów (np. rozbudowa sieci dróg, budowa ścieżek rowerowych, budowa Punktu Selektywnego Zbierania Odpadów) ograniczy się do niezbędnych, niewielkich wycięć roślinności, wynikających z parametrów obiektu. Należy zwrócić uwagę na stronę techniczną, nawierzchnie, odwodnienie oraz zadbać o odpowiednie wyposażenie towarzyszące np.: ławki, kosze na śmieci.</p> <p>W Programie zapisano także realizację zadania oczyszczania cieku wodnego Lipianka oraz budowy zbiornika wodnego „Wierna Rzeka” wraz z zagospodarowaniem przyległego terenu pod kątem turystycznym. Zadania te będą miały pozytywny bezpośredni lub pośredni wpływ na jakość wód powierzchniowych i podziemnych w gminie, jak również będą stale korzystnie oddziaływały na bioróżnorodność oraz ochronę roślin i zwierząt. Podczas realizacji inwestycji przestrzegane będą zasady ochrony (nienaruszania) elementów środowiska ważnych dla zachowania właściwego stanu korytarza ekologicznego wzdłuż danego odcinka doliny cieku wodnego (zadrzewienia i zakrzaczenia, zbiorniki wodne, płaty roślinności szuwarowej, mokradła itp.). Prace w zakresie formowania roślinności brzegów będą uwzględniać anatomiczne i fizjologiczne właściwości danych gatunków. Operacja oczyszczania koryta będzie zaprojektowana i wykonana, biorąc pod uwagę podstawowe procesy funkcjonowania środowiska rzeczne.</p> <p>Na etapie eksploatacji poszczególnych inwestycji nie przewiduje się wpływu na roślinność.</p> <p>Inwestycje nie dopuszczają możliwości ograniczania terenów zielonych. Wszelkie inwestycje znajdujące się w obszarach podlegających ochronie będą przestrzegały przepisów dotyczących tychże.</p> <p>Negatywne oddziaływanie może wystąpić podczas realizacji inwestycji budowy zbiornika wodnego (zmiana warunków bytowania flory na terenie zajęтым pod zbiornik). Na etapie eksploatacji zbiornika – wpływ pozytywny (stworzenie korzystnych warunków dla rozwoju flory wodnej)</p>
Woda	<p>Na etapie realizacji inwestycji, zwłaszcza związanych z pracami ziemnymi należy dbać o stan techniczny zaplecza budowy oraz wykorzystywanych maszyn celem zapobieżenia przedostania się substancji ropopochodnych do gruntu a następnie do wód. Odpowiedni nadzór nad pracą sprzętu i jego stanem technicznym wyeliminuje wpływ robót budowlanych na wody powierzchniowe i podziemne.</p> <p>Nie przewiduje się wpływu na stan i jakość wód powierzchniowych i podziemnych na etapie eksploatacji większości inwestycji.</p> <p>Wpływ pozytywny - w wyniku realizacji przedsięwzięć zostanie rozbudowana oczyszczalnia ścieków i sieć kanalizacji sanitarnej.</p> <p>Negatywne oddziaływanie może wystąpić podczas realizacji inwestycji budowy zbiornika wodnego (zahamowanie procesów samooczyszczenia wody).</p> <p>Na etapie eksploatacji zbiornika – wpływ pozytywny (podniesienie poziomu wód gruntowych na obszarze przyległym do zbiornika)</p>
Powietrze	<p>W trakcie realizacji przedsięwzięć zagrożenie dla stanu powietrza wynikać będzie głównie z pracy sprzętu budowlanego, powodującego emisję zanieczyszczeń (produkty spalania oleju napędowego). Nieorganizowana emisja zanieczyszczeń występować będzie podczas realizacji robót budowlanych. Ilość zanieczyszczeń wytwarzanych przez maszyny budowlane będzie stosunkowo niewielka ze względu na ograniczoną powierzchnię, na jakiej będą odbywały się roboty oraz ograniczony czas ich przeprowadzania. Można stwierdzić, że powstające zanieczyszczenia powietrza w trakcie budowy będą miały zasięg lokalny. Emisja ta będzie zjawiskiem czasowym i nie będzie miała większego znaczenia w długofalowym kształtowaniu jakości powietrza atmosferycznego na omawianym obszarze ani w jego otoczeniu. Po zakończeniu realizacji poszczególnych inwestycji ustaną uciążliwości w tym zakresie.</p>

Komponent	Opis
	<p>Wpływ pozytywny na etapie eksploatacji inwestycji dotyczy większości inwestycji ujętych w "Strategii...":</p> <ul style="list-style-type: none"> • termomodernizacja budynków spowoduje wzrost oszczędności energii, redukcję strat ciepła • modernizacja systemów grzewczych - ograniczy zanieczyszczenia pochodzące ze spalania poszczególnych mediów grzewczych oraz ograniczające straty energii • rozwój instalacji bazujących na odnawialnych źródłach energii (instalacje fotowoltaiczne) spowoduje ograniczenie „niskiej emisji”, zmniejszenie emisji szkodliwych substancji chemicznych (m.in. CO₂, SO₂) do środowiska • poprawa stanu technicznego infrastruktury drogowej - realizacja tego zadania może wpłynąć (choć w niewielkim stopniu) na poprawę jakości powietrza w perspektywie długoterminowej. Zwiększy się płynność poruszania się pojazdów po drogach oraz średnią prędkość ruchu
Powierzchnia ziemi	Okresowy niekorzystny wpływ na powierzchnię ziemi może wystąpić na etapie realizacji większości inwestycji (m.in. prowadzenie wykopów pod inwestycje). Oddziaływania te będą mieć charakter przejściowy i ustąpią po zakończeniu etapu budowy, a po przeprowadzeniu inwestycji teren zostanie uprzątnięty. Znaczne przekształcenia powierzchni ziemi mogą dotyczyć inwestycji budowy zbiornika wodnego.
Krajobraz	Okresowy niekorzystny wpływ na krajobraz może wystąpić na etapie realizacji większości inwestycji (m.in. obecność maszyn budowlanych). Oddziaływania te będą mieć charakter przejściowy i ustąpią po zakończeniu etapu budowy. Znaczne przekształcenia mogą dotyczyć inwestycji budowy zbiornika, które z czasem wkomponują się w krajobraz.
Klimat	Brak wpływu, ponieważ inwestycje nie mają na tyle szerokiego zasięgu, aby znacząco wpłynąć na zmiany klimatyczne.
Zasoby naturalne	Brak wpływu zarówno na etapie realizacji jak i eksploatacji poszczególnych inwestycji. Jedynie etap realizacji związany będzie z wykorzystywaniem paliw do zasilania maszyn i urządzeń. Skala inwestycji przewidzianych w projekcie dokumentu nie jest tak duża aby mogła negatywnie wpływać na stan zasobów naturalnych.
Zabytki	Wpływ pozytywny lub neutralny. Niektóre inwestycje mogą obejmować tereny, na których są obiekty zabytkowe oraz same obiekty.
Dobra materialne	Wpływ znaczący pozytywny, ponieważ w wyniku realizacji przedsięwzięć wzrośnie jakość przestrzeni publicznej, niektóre obiekty zostaną odnowione, ocieplone i zmienią swoje funkcje, wzrośnie wyposażenie terenów w infrastrukturę techniczną oraz jakość zagospodarowania terenów. Wzrośnie atrakcyjność gminy dla przyszłych inwestorów oraz zwiększy się standard życia mieszkańców.

Dokładne określenie oddziaływania inwestycji wymagających przeprowadzenia oceny oddziaływania na środowisko, przewidzianych w projekcie "Strategii Rozwoju Gminy Piekoszów na lata 2021-2030" na komponenty środowiska, określone będzie na etapie trwania tej procedury. Obecnie nie jest możliwa szczegółowa ocena wpływu poszczególnych inwestycji na środowisko ze względu na różny stopień zaawansowania prac projektowych (albo ich brak) dla poszczególnych przedsięwzięć.

W ramach podsumowania należy zaznaczyć, że wpływ realizacji celów *Strategii*, poprzez konkretne zadania, ma charakter pozytywny. Poszczególne kierunki działań mogą w różnym stopniu oddziaływać na środowisko, jednak w efekcie prognozuje się poprawę jakości środowiska i jego funkcjonowania.

Jedną z ważniejszych inwestycji przeprowadzanych na terenie gminy Piekoszów jest poprawa jakości środowiska przede wszystkim w zakresie gospodarki wodno-ściekowej. Dotyczą one głównie rozbudowy oczyszczalni ścieków oraz budowy i modernizacji wodociągów i kanalizacji. Uporządkowanie działań związanych z odprowadzaniem i oczyszczaniem ścieków bez wątplenia stanie się przyczyną poprawy jakości środowiska w gminie. Natomiast budowa stacji uzdatniania i modernizacja sieci wodociągowej, może pozytywnie wpłynąć na zdrowie mieszkańców gminy i poprawę jakości ich życia.

Kolejną grupę zadań inwestycyjnych w gminie stanowią zadania zmierzające do poprawy infrastruktury drogowej. Gmina wymienia tu działania polegające na przebudowie dróg. Są to inwestycje wykazujące nieznaczne negatywne oddziaływanie na środowisko, jedynie w fazie realizacji prac drogowych. Drogi z poprawioną nawierzchnią, w fazie eksploatacji, stanowią źródło zanieczyszczeń znacznie mniej uciążliwe dla środowiska w porównaniu ze stanem wcześniejszym. Ograniczeniu ulegają szczególnie emisje hałasu i wibracji. Usprawnienie płynności ruchu w sieci dróg może doprowadzić do zmniejszenia emisji zanieczyszczeń do powietrza.

Ponadto Projekt „Strategii ...” przewiduje szereg działań, zmierzających do poprawy stanu środowiska poprzez:

- promowanie efektywności energetycznej,
- racjonalizację gospodarki odpadami,
- wprowadzanie urządzeń i instalacji wykorzystujących energię odnawialną (m.in. montaż ogniw fotowoltaicznych).

7.2. Prawdopodobieństwo wystąpienia, czas trwania, zasięg, częstotliwość i odwracalność oddziaływań

Realizacja celów "Strategii Rozwoju Gminy Piekoszów na lata 2021-2030" poprzez konkretne zadania, ma dla większości inwestycji pozytywny lub neutralny wpływ na środowisko. Poszczególne inwestycje mogą w różnym stopniu oddziaływać na środowisko, jednak w efekcie końcowym prognozuje się poprawę jakości środowiska i jego funkcjonowania.

W omawianym dokumencie przewiduje się szereg działań z zakresu poprawy jakości powietrza. Zadania te powodują długofalowe korzyści ekonomiczne, społeczne i środowiskowe (redukcji emisji gazów cieplarnianych, redukcji zużycia energii finalnej poprzez podniesienie efektywności energetycznej i wzrostu udziału zużycia energii pochodzącej z odnawialnych źródeł energii).

W zadaniach inwestycyjnych są działania zmierzające do poprawy infrastruktury drogowej polegające na budowie chodników i ścieżek rowerowych, przebudowie i modernizacji dróg. Są to inwestycje wykazujące nieznaczne negatywne oddziaływanie na środowisko, jedynie w fazie realizacji prac. Drogi z poprawioną nawierzchnią, w fazie eksploatacji, stanowią źródło zanieczyszczeń znacznie mniej uciążliwe dla środowiska w porównaniu ze stanem wcześniejszym. Ograniczeniu ulegają szczególnie emisje hałasu i wibracji. Usprawnienie płynności ruchu w sieci dróg może doprowadzić także do zmniejszenia emisji zanieczyszczeń do powietrza.

Inwestycje z zakresu gospodarki wodno-ściekowej w efekcie finalnym będą miały pozytywny wpływ na środowisko naturalne oraz na zdrowie mieszkańców i poprawę jakości ich życia. Istotnym zadaniem gminy są działania zmierzające do bezpiecznego usunięcia azbestu i wyrobów zawierających azbest.

Planowane inwestycje występujące na terenie zamieszkałym, w skupiskach siedzib ludzkich, na terenie poszczególnych miejscowości gminy Piekoszów, nie będą bezpośrednio oddziaływać na siedliska przyrodnicze oraz chronione gatunki roślin i zwierząt na obszarze chronionym Natura 2000. Ich oddziaływanie będzie miało jedynie skutek lokalny i występujący tylko w trakcie budowy. Po zakończeniu i uprzątnięciu terenu budowy w/w zadania będą miały pozytywny wpływ na środowisko.

Inwestycja budowy zbiornika wodnego należy do przedsięwzięć, które w sposób znaczny będzie oddziaływać na środowisko w perspektywie długoterminowej - retencja spowoduje przekształcenia istniejącej doliny rzecznej, nadbrzeżnych łąk i podmokłości terenu wraz z szatą roślinną w zbiornik wodny. Przekształcenie to będzie miało charakter trwały, wiąże się z koniecznością robót ziemnych, będzie oddziaływało w krajobrazie. Jest to jedyne z zaplanowanych inwestycji w gminie, które powoduje skutki nieodwracalne.

Projekt "Strategii Rozwoju Gminy Piekoszów..." wskazuje zadania zaplanowane do realizacji w perspektywie czasowej do roku 2030 i ogranicza zasięg tych działań do terenu gminy Piekoszów. Zadania przewidziane do realizacji nie wiążą się w większości ze znacznym zasięgiem ponadlokalnym, długotrwałym i nieodwracalnym oddziaływaniem związanym z emisją, wykorzystaniem zasobów naturalnych czy wystąpieniem awarii przemysłowej.

7.3. Przewidywane znaczące oddziaływanie na środowisko

Przewidywane znaczące oddziaływania na środowisko (bezpośrednich, pośrednich, wtórnych, skumulowanych, krótkoterminowych, średnioterminowych, długoterminowych i stałych i chwilowych) przedstawione zostały w podziale na poszczególne grupy zadań.

Dla poszczególnych inwestycji, dla których będą wymagane zostaną sporządzone szczegółowe raporty oddziaływania na środowisko, w chwili kiedy będzie wykonana dokumentacja na dane przedsięwzięcie.

Przewidywane znaczące oddziaływania na środowisko (bezpośrednich, pośrednich, wtórnych, skumulowanych, krótkoterminowych, średnioterminowych, długoterminowych i stałych i chwilowych) dla Kierunków działań i planowanych zadań inwestycyjnych na terenie gminy Piekoszów

Cel strategiczny/operacyjny	Przewidywane oddziaływania	Oddziaływanie na środowisko
<p>Konkurencyjna gospodarka lokalna i korzystne warunki do inwestowania</p> <p>1.1. Wielofunkcyjny rozwój obszarów wiejskich i modernizacja rolnictwa</p> <p>1.2. Wspieranie przedsiębiorców oraz poprawa warunków do inwestowania i powstawania nowych miejsc pracy na terenie gminy</p>	Bezpośrednie	<ul style="list-style-type: none"> • nieznaczne uciążliwości związane z pracami budowlanymi • brak znaczącego oddziaływania na środowisko
	Pośrednie	<ul style="list-style-type: none"> • brak znaczącego oddziaływania na środowisko • wzrost estetyki przestrzeni publicznej • poprawa standardu życia
	Wtórne	<ul style="list-style-type: none"> • brak znaczącego oddziaływania na środowisko
	Skumulowane	<ul style="list-style-type: none"> • brak znaczącego oddziaływania na środowisko
	Krótkoterminowe	<ul style="list-style-type: none"> • brak znaczącego oddziaływania na środowisko • nieznaczne uciążliwości związane z pracami budowlanymi
	Średnioterminowe	<ul style="list-style-type: none"> • brak znaczącego oddziaływania na środowisko • wzrost estetyki przestrzeni publicznej • poprawa standardu życia
	Długoterminowe	<ul style="list-style-type: none"> • brak znaczącego oddziaływania na środowisko • wzrost estetyki przestrzeni publicznej • poprawa standardu życia
	Stale	<ul style="list-style-type: none"> • brak znaczącego oddziaływania na środowisko • wzrost estetyki przestrzeni publicznej • poprawa standardu życia
Chwilowe	<ul style="list-style-type: none"> • brak znaczącego oddziaływania na środowisko 	

<p>Poprawa jakości środowiska naturalnego oraz zagospodarowania przestrzeni</p> <p>2.1. Ochrona środowiska i przeciwdziałanie zmianom klimatu</p> <p>2.2. Zwiększenie dostępności przestrzennej</p> <p>2.3. Rozwój infrastruktury przyjaznej środowisku</p>	Bezpośrednie	<ul style="list-style-type: none"> • podczas przeprowadzania prac ziemnych i budowlanych możliwość wystąpienie emisji spalin i hałasu z urządzeń i maszyn, powstawanie odpadów • wzrost wartości materialnej
	Pośrednie	<ul style="list-style-type: none"> • poprzez zapewnienie stałej temperatury w pomieszczeniach poprawa mikroklimatu wewnątrz pomieszczeń • poprawa stanu powietrza atmosferycznego w wyniku ograniczenia strat ciepła • ograniczenia zużycia nośników ciepła • zmniejszenie emisji hałasu • poprawa stanu wód powierzchniowych • wzrost estetyki przestrzeni publicznej
	Wtórne	<ul style="list-style-type: none"> • ograniczenie „niskiej emisji”, zmniejszenie emisji szkodliwych substancji (m. in. CO₂, SO₂) do środowiska - dodatni efekt ekologiczny • wzrost estetyki przestrzeni publicznej • poprawa standardu życia
	Skumulowane	<ul style="list-style-type: none"> • brak oddziaływania negatywnego w przypadku jednoczesnego wdrażania kilku zadań • w połączeniu z efektami realizacji pozostałych zadań nastąpi ograniczenie zużycia energii i tym samym emisji zanieczyszczeń do powietrza
	Krótkoterminowe	<ul style="list-style-type: none"> • podczas przeprowadzania inwestycji możliwość wystąpienia zwiększonej emisji spalin i hałasu z urządzeń i maszyn, powstawanie odpadów
	Średnioterminowe	<ul style="list-style-type: none"> • zmniejszenie strat ciepła w budynku - dodatni efekt ekologiczny • poprawa stanu wód powierzchniowych
	Długoterminowe	<ul style="list-style-type: none"> • dodatni efekt ekologiczny • ekonomiczne użytkowanie energii, wzrost oszczędności na wytworzonej energii, zmniejszenie nakładów finansowych ponoszonych na zapewnienie właściwych warunków cieplnych w pomieszczeniach • zwiększenie udziału OZE w bilansie energetycznym gminy • poprawa stanu bezpieczeństwa komunikacyjnego • poprawa stanu wód powierzchniowych • podwyższenie wartości rynkowej budynku poprzez podwyższenie standardu użytkowego i estetycznego • poprawa standardu życia
	Stale	<ul style="list-style-type: none"> • ekonomiczne użytkowanie energii, wzrost oszczędności na wytworzonej energii, zmniejszenie nakładów finansowych ponoszonych na zapewnienie właściwych warunków cieplnych w pomieszczeniach • poprawa efektywności gospodarki wodno-ściekowej • poprawa standardu życia
	Chwilowe	<ul style="list-style-type: none"> • podczas przeprowadzania inwestycji okresowe pogorszenie warunków akustycznych

<p>Silna wspólnota lokalna motorem rozwoju gminy Piekoszów</p> <p>3.1. Poprawa jakości edukacji i możliwości rozwoju</p> <p>3.2. Poprawa jakości i dostępności usług społecznych</p> <p>3.3. Tworzenie warunków do dynamicznego rozwoju społeczeństwa informacyjnego</p>	Bezpośrednie	<ul style="list-style-type: none"> • podczas przeprowadzania prac ziemnych i budowlanych możliwość wystąpienie emisji spalin i hałasu z urządzeń i maszyn, powstawanie odpadów • wzrost wartości materialnej
	Pośrednie	<ul style="list-style-type: none"> • wzrost estetyki przestrzeni publicznej
	Wtórne	<ul style="list-style-type: none"> • wzrost estetyki przestrzeni publicznej • poprawa standardu życia
	Skumulowane	<ul style="list-style-type: none"> • brak znaczącego oddziaływania na środowisko
	Krótkoterminowe	<ul style="list-style-type: none"> • podczas przeprowadzania inwestycji okresowe pogorszenie warunków akustycznych oraz powstawanie odpadów
	Średnioterminowe	<ul style="list-style-type: none"> • brak znaczącego oddziaływania na środowisko
	Długoterminowe	<ul style="list-style-type: none"> • brak znaczącego oddziaływania na środowisko • podwyższenie wartości rynkowej budynku rozbudowywanych obiektów • poprawa standardu życia
	Stałe	<ul style="list-style-type: none"> • brak znaczącego oddziaływania na środowisko • poprawa standardu życia
Chwilowe	<ul style="list-style-type: none"> • podczas przeprowadzania inwestycji okresowe pogorszenie warunków akustycznych 	

7.4. Prawdopodobieństwo wystąpienia oddziaływań skumulowanych

Oddziaływania skumulowane mogą wystąpić w przypadku jednoczesnego wdrażania kilku zadań przewidzianych do realizacji. Jest to jednak kwestia uzależniona od harmonogramu prowadzonych robót i na obecnym etapie trudna do zidentyfikowania. Na tą chwilę przewiduje się, że zakres i skala planowanych w "Strategii..." inwestycji nie powoduje ryzyka skumulowania oddziaływań – realizacja zadań będzie rozłożona w czasie, inwestycje będą prowadzone przy zachowaniu zasad bezpieczeństwa i minimalizacji uciążliwości ich prowadzenia.

Aby uniknąć uciążliwości związanych z oddziaływaniami skumulowanymi należy dokładnie ustalić harmonogram prac oraz na bieżąco informować z określonym wyprzedzeniem zainteresowane strony (tj. mieszkańców, administratorów sieci infrastrukturalnych) o zamiarze prowadzenia prac budowlanych.

Korzystne dla środowiska naturalnego oraz zdrowia lokalnej społeczności jest także łączenie realizacji poszczególnych prac na tych samych obiektach przez różnych administratorów, w tym samym czasie - np. podczas przebudowy nawierzchni odcinka drogi można wykonać wszystkie planowane prace na sieciach infrastruktury, zlokalizowanych w pasie drogowym.

7.5. Oddziaływanie planowanych inwestycji

Oddziaływanie planowanych inwestycji na poszczególne formy ochrony przyrody

Część zapisanych w "Strategii Rozwoju Gminy Piekoszów..." inwestycji jest obecnie w fazie koncepcji – brak jest szczegółowych rozwiązań technologicznych, zakresu prac itp. W związku z powyższym nie ma możliwości przeprowadzenia szczegółowej analizy oddziaływania na środowisko.

Dla inwestycji mogących oddziaływać na środowisko zostaną sporządzone raporty oddziaływania na środowisko, w chwili kiedy będzie wykonana dokumentacja techniczna i ustalony zakres inwestycji oraz gdy inwestycja będzie wymagała sporządzenia takiego raportu.

Oddziaływanie inwestycji na Chęcińsko – Kielecki Park Krajobrazowy

Działania w zakresie czynnej ochrony	Zakazy
<p>Ustala się szczególne cele ochrony Parku:</p> <ol style="list-style-type: none"> 1. zachowanie cennych biocenoz z chronionymi i rzadkimi gatunkami flory, fauny i grzybów; 2. zachowanie różnorodności geologicznej, w tym obszarów występowania krasu; 3. racjonalne wykorzystanie zasobów złóż kopalin; 4. zachowanie naturalnych fragmentów ekosystemów wodnych (rozlewisk i starorzeczy); 5. zachowanie populacji roślin, zwierząt i grzybów objętych ochroną gatunkową; 6. zachowanie siedlisk zagrożonych wyginieciem, rzadkich i chronionych gatunków roślin, zwierząt i grzybów, w tym w szczególności muraw kserotermicznych i torfowisk; 7. zachowanie układów i obiektów zabytkowych, a także licznych miejsc pamięci narodowej; 8. preferowanie zabudowy nawiązującej do regionalnej tradycji i otaczającego krajobrazu; 9. zachowanie wartości historycznych, kulturowych i etnograficznych; 10. zachowanie istniejących punktów i ciągów widokowych; 11. ograniczanie negatywnego wpływu działalności gospodarczej na krajobraz. 	<p>Na Obszarze wprowadza się następujące zakazy:</p> <ol style="list-style-type: none"> 1) realizacji przedsięwzięć mogących znacząco oddziaływać na środowisko w rozumieniu przepisów ustawy z dnia 3 października 2008 r. o udostępnianiu informacji o środowisku i jego ochronie, udziale społeczeństwa w ochronie środowiska oraz o ocenach oddziaływania na środowisko (Dz.U. z 2013 r. poz. 1235, z późn. zm.); 2) umyślnego zabijania dziko występujących zwierząt, niszczenia ich nor, legowisk, innych schronień i miejsc rozrodu oraz tarlisk i złożonej ikry, z wyjątkiem amatorskiego połowu ryb oraz wykonywania czynności w ramach racjonalnej gospodarki rolnej, leśnej, rybackiej i łowieckiej; 3) likwidowania i niszczenia zadrzewień śródpolnych, przydrożnych i nadwodnych, jeżeli nie wynikają z potrzeby ochrony przeciwpowodziowej lub zapewnienia bezpieczeństwa ruchu drogowego lub wodnego lub budowy, odbudowy, utrzymania, remontów lub naprawy urządzeń wodnych; 4) dokonywania zmian stosunków wodnych, jeżeli zmiany te nie służą ochronie przyrody lub racjonalnej gospodarce rolnej, leśnej, wodnej lub rybackiej; 5) likwidowania, zasypywania i przekształcania zbiorników wodnych, starorzeczy oraz obszarów wodnoblotnych; 6) wylewania gnojowicy, z wyjątkiem nawożenia własnych gruntów rolnych; 7) prowadzenia chowu i hodowli zwierząt metodą bezściółkową. <p>Powyższe zakazy nie dotyczą:</p> <ol style="list-style-type: none"> 1) terenów objętych ustaleniami studium uwarunkowań i kierunków zagospodarowania przestrzennego gmin oraz miejscowych planów zagospodarowania przestrzennego, dla których przeprowadzona ocena oddziaływania na środowisko wykazała brak znacząco negatywnego wpływu na ochronę przyrody parku krajobrazowego; 2) terenów objętych ustaleniami projektów planów zagospodarowania przestrzennego lub projektów studiów uwarunkowań i kierunków zagospodarowania przestrzennego, dla których przeprowadzona strategiczna ocena oddziaływania na

Działania w zakresie czynnej ochrony	Zakazy
	<p>środowisko wykazała brak znacząco negatywnego wpływu na ochronę przyrody parku krajobrazowego;</p> <p>3) realizacji przedsięwzięć mogących znacząco oddziaływać na środowisko, dla których procedura dotycząca oceny oddziaływania na środowisko wykazała brak znacząco negatywnego wpływu na ochronę przyrody parku krajobrazowego.</p>
<p>Oddziaływanie zaplanowanych inwestycji: Zgodnie z ustawą o ochronie przyrody, zakazy ustanowione i obowiązujące na terenach parków krajobrazowych nie mają zastosowania do realizacji inwestycji celu publicznego, o których mowa w art. 2 ust. 5 ustawy z dnia 27 marca 2003 r. o planowaniu i zagospodarowaniu przestrzennym (Dz. U. 2021 poz. 741 ze zm.). Oznacza to, że ich realizacja służy interesowi publicznemu na poziomie samorządowym. W projekcie "Strategii..." do inwestycji celu publicznego należą zadania: rozbudowa sieci wodociągowej i kanalizacyjnej, rozbudowa oczyszczalni ścieków, poprawa stanu technicznego dróg publicznych, budowa sieci gazociągowej. Wobec powyższego dla tych zadań inwestycyjnych, wymienione powyżej zakazy nie obowiązują. Zadania inwestycyjne zaplanowane są na terenach już zainwestowanych, w większości są to zadania w miejscowościach (inwestycje w centrach miejscowości, w konkretnych obiektach) lub inwestycje liniowe (np. drogi, sieci kanalizacyjne). Na terenie obszaru inwestycje będą prowadzone w taki sposób, aby nie naruszać zakazów ustanowionych dla tego obszaru i przy realizacji poszczególnych inwestycji będą respektowane zasady ochrony środowiska wynikające z regulacji prawnych dla zminimalizowania ewentualnych oddziaływań na środowisko. Inwestycje mają charakter proekologiczny - nie będą podejmowane żadne konfliktowe inwestycje. Przejściowe oddziaływania mogą dotyczyć głównie fazy przeprowadzania inwestycji (np. budowy) i zostaną usunięte po jej przeprowadzeniu i uprzątnięciu terenu.</p>	

Oddziaływanie inwestycji na Chęcińsko - Kielecki Obszar Chronionego Krajobrazu

Działania w zakresie czynnej ochrony	Zakazy
<p>W obszarze Ch-KOChK wydziela się następujące strefy krajobrazowe: A – tereny dolin rzecznych i cieków pełniące funkcje korytarzy ekologicznych oraz torfowiska i inne tereny podmokłe, w tym lasy łęgowe, a także zalesione jary lessowe z obecnymi na ich dnie ciekami wraz z terenami przyległymi; są to obszary o wysokich walorach przyrodniczych i krajobrazowych, często siedliska chronione, skupiające rzadkie i chronione gatunki roślin i zwierząt, a jednocześnie tereny bardzo wrażliwe na zmiany dokonywane w środowisku; strefa ta posiada najwyższy rygor ochronny; B – tereny kompleksów leśnych (z wyłączeniem lasów łęgowych i olsów, które zostały zaliczone do strefy A), murawy kserotermiczne i napiaskowe; są to siedliska niezależne od poziomu wód gruntowych; obejmują tereny cenne przyrodniczo, często siedliska chronione, skupiające rzadkie i chronione gatunki roślin i zwierząt; strefa posiada wysoki rygor ochronny; C – obszary poza strefami A i B; tereny zabudowy, użytkowane rolniczo, przekształcone przez człowieka; strefa odznacza się najniższym rygiorem ochronnym.</p> <p><u>Strefa A:</u></p> <p>a) ochrona stanowisk chronionych gatunków roślin, zwierząt i grzybów; - edukacja ekologiczna,</p>	<p>Na Obszarze wprowadza się następujące zakazy:</p> <p><u>Strefa A:</u></p> <p>1) zabijania dziko występujących zwierząt, niszczenia ich nor, legowisk, innych schronień i miejsc rozrodu oraz tarlisk, złożonej ikry, z wyjątkiem amatorskiego połowu ryb oraz wykonywania czynności związanych z racjonalną gospodarką rolną, leśną, rybacką i łowiecką;</p> <p>2) realizacji przedsięwzięć mogących znacząco oddziaływać na środowisko w rozumieniu przepisów ustawy z dnia 3 października 2008 r. o udostępnianiu informacji o środowisku i jego ochronie, udziale społeczeństwa w ochronie środowiska oraz o ocenach oddziaływania na środowisko;</p> <p>3) likwidowania i niszczenia zadrzewień śródpolnych, przydrożnych i nadwodnych, jeżeli nie wynikają one z potrzeby ochrony przeciwpowodziowej i zapewnienia bezpieczeństwa ruchu drogowego lub wodnego lub budowy, odbudowy, utrzymania, remontów lub</p>

Działania w zakresie czynnej ochrony	Zakazy
<p>- ochrona poprzez zapewnienie właściwego stanu siedlisk, b) zachowanie cennych ekosystemów; - utrzymanie lub przywrócenie tradycyjnego użytkowania półnaturalnych zbiorowisk roślinnych (łąki, murawy) m.in. poprzez promowanie i wdrażanie programów rolno-środowiskowych, - prowadzenie zrównoważonej gospodarki leśnej; dążenie do zachowania właściwych parametrów siedlisk leśnych; zachowanie powierzchni starodrzewi poprzez wyłączenie z użytkowania, c) zachowanie dolin rzek i cieków w stanie zbliżonym do naturalnego; - utrzymywanie w niezmienionym stanie terenów zalewowych oraz odtworzenie polderów, d) utrzymanie ciągłości korytarzy ekologicznych; - uwzględnienie połączeń ekologicznych w planowaniu przestrzennym, e) zachowanie istniejącej mozaiki krajobrazu; - promowanie ekstensywnych systemów gospodarowania, - utrzymanie trwałego użytkowania gruntów rolnych, f) utrzymanie właściwego poziomu i jakości wód; - likwidacja części rowów melioracyjnych, odstąpienie od ich konserwacji, - rozbudowa zbiorczych systemów zaopatrzenia w wodę, - uporządkowanie gospodarki wodno-ściekowej, - tworzenie stref buforowych wzdłuż brzegów cieków poprzez odstąpienie od ich użytkowania i wprowadzenie pasów ochronnych roślinności, - ograniczenie zużycia nawozów sztucznych i środków ochrony roślin, - likwidacja nielegalnych wysypisk śmieci, g) ochrona powierzchni ziemi przed procesami erozyjnymi; - zalesianie lub utrzymywanie roślinności łąkowej i murawowej na terenach najbardziej narażonych na erozję, - stosowanie orki w poprzek stoku na terenach użytkowanych rolniczo, h) ochrona atrakcyjnych panoram i wnętrz widokowych; - powstrzymywanie procesów naturalnej i wtórnej sukcesji, - uwzględnianie w planowaniu przestrzennym zachowania stref dalekiego widoku.</p> <p>Strefa B: a) ochrona stanowisk chronionych gatunków roślin, zwierząt i grzybów; - edukacja ekologiczna, - ochrona poprzez zapewnienie właściwego stanu siedlisk, b) zachowanie cennych ekosystemów; - utrzymanie lub przywrócenie tradycyjnego użytkowania półnaturalnych zbiorowisk roślinnych (łąki, murawy) m.in. poprzez promowanie i wdrażanie programów rolno-środowiskowych,</p>	<p>naprawy urządzeń wodnych; 4) dokonywania zmian stosunków wodnych, jeżeli służą innym celom niż ochrona przyrody lub zrównoważone wykorzystanie użytków rolnych i leśnych oraz racjonalna gospodarka wodna lub rybacka; 5) likwidowania naturalnych zbiorników wodnych, starorzeczy i obszarów wodno-błotnych; 6) lokalizowania obiektów budowlanych w pasie szerokości 100 m od linii brzegów rzek, jezior i innych zbiorników wodnych, z wyjątkiem urządzeń wodnych oraz obiektów służących prowadzeniu racjonalnej gospodarki rolnej, leśnej lub rybackiej.</p> <p>Powyższe zakazy nie dotyczą: 1) zakazu określonego w pkt. 2, realizacji przedsięwzięć mogących znacząco oddziaływać na środowisko, dla których procedura dotycząca oceny oddziaływania na środowisko wykazała brak znacząco negatywnego wpływu na ochronę przyrody obszaru chronionego krajobrazu; 2) zakazu określonego w pkt. 2 i 4, realizacji inwestycji w zakresie budowy urządzeń elektroenergetycznych poza głównym nurtem rzeki; 3) zakazu określonego w pkt. 3, zadrzewień śródpolnych występujących na gruntach oznaczonych w ewidencji gruntów inaczej niż: Lz, Lz-R, Lz-Ł, Lz-Ps; 4) zakazu określonego w pkt. 3, w przypadku zadrzewień przydrożnych kolidujących z zapewnieniem dostępu (zjazdu) z nieruchomości do drogi publicznej; 5) terenów objętych ustaleniami studium uwarunkowań i kierunków zagospodarowania przestrzennego gmin oraz miejscowych planów zagospodarowania przestrzennego, dla których przeprowadzona ocena oddziaływania na środowisko wykazała brak znacząco negatywnego wpływu na ochronę przyrody obszaru chronionego krajobrazu.</p> <p>Strefa B: 1) zabijania dziko występujących zwierząt, niszczenia ich nor, legowisk, innych schronień i miejsc rozrodu oraz tarlisk, złożonej ikry, z wyjątkiem amatorskiego połowu ryb oraz wykonywania czynności związanych z racjonalną gospodarką rolną, leśną, rybacką i łowiecką; 2) realizacji przedsięwzięć mogących znacząco oddziaływać na środowisko w rozumieniu przepisów ustawy z dnia 3 października 2008 r.</p>

Działania w zakresie czynnej ochrony	Zakazy
<p>- prowadzenie zrównoważonej gospodarki leśnej; dążenie do zachowania właściwych parametrów siedlisk leśnych; zachowanie powierzchni starodrzewi poprzez wyłączenie z użytkowania,</p> <p>c) ochrona dużych kompleksów leśnych i stref ekotonowych;</p> <p>- odnawianie drzewostanów zgodnych z typem siedliska,</p> <p>- zapobieganie fragmentacji obszarów leśnych przy realizacji inwestycji,</p> <p>- zachowanie i zwiększanie powierzchni zalesionych; zalesianie poza powierzchniami cennych przyrodniczo siedlisk,</p> <p>d) utrzymanie ciągłości korytarzy ekologicznych;</p> <p>- uwzględnienie połączeń ekologicznych w planowaniu przestrzennym,</p> <p>e) zachowanie istniejącej mozaiki krajobrazu;</p> <p>- promowanie ekstensywnych systemów gospodarowania,</p> <p>- utrzymanie trwałego użytkowania gruntów rolnych,</p> <p>f) ochrona powierzchni ziemi przed procesami erozyjnymi;</p> <p>- zalesianie lub utrzymywanie roślinności łąkowej i murawowej na terenach najbardziej narażonych na erozję,</p> <p>- stosowanie orki w poprzek stoku na terenach użytkowanych rolniczo,</p> <p>g) ochrona atrakcyjnych panoram i wnętrz widokowych;</p> <p>- powstrzymywanie procesów naturalnej i wtórnej sukcesji,</p> <p>- uwzględnianie w planowaniu przestrzennym zachowania stref dalekiego widoku,</p> <p>h) zachowanie wartości kulturowych obszaru;</p> <p>- promowanie w budownictwie i zagospodarowaniu przestrzennym tradycyjnego stylu architektonicznego budownictwa,</p> <p>- rewitalizacja obiektów zabytkowych,</p> <p>- poszerzanie ewidencji obiektów zabytkowych</p> <p><u>Strefa C:</u></p> <p>a) ochrona walorów przyrodniczych;</p> <p>- edukacja ekologiczna,</p> <p>- uwzględnienie połączeń ekologicznych w planowaniu przestrzennym,</p> <p>b) zachowanie istniejącej mozaiki krajobrazu;</p> <p>- promowanie ekstensywnych systemów gospodarowania,</p> <p>- utrzymanie trwałego użytkowania gruntów rolnych poza granicami administracyjnymi miast,</p> <p>c) ochrona powierzchni ziemi przed procesami erozyjnymi;</p> <p>- zalesianie lub utrzymywanie roślinności łąkowej i murawowej na terenach najbardziej narażonych na erozję,</p> <p>- stosowanie orki w poprzek stoku na terenach użytkowanych rolniczo,</p>	<p>o udostępnianiu informacji o środowisku i jego ochronie, udziale społeczeństwa w ochronie środowiska oraz o ocenach oddziaływania na środowisko;</p> <p>3) likwidowania i niszczenia zadrzewień śródpolnych, przydrożnych i nadwodnych, jeżeli nie wynikają one z potrzeby ochrony przeciwpowodziowej i zapewnienia bezpieczeństwa ruchu drogowego lub wodnego lub budowy, odbudowy, utrzymania, remontów lub naprawy urządzeń wodnych;</p> <p>4) likwidowania naturalnych zbiorników wodnych, starorzeczy i obszarów wodno-błotnych.</p> <p>Powyższe zakazy nie dotyczą:</p> <p>1) zakazu określonego w pkt. 2, realizacji przedsięwzięć mogących znacząco oddziaływać na środowisko, dla których procedura dotycząca oceny oddziaływania na środowisko wykazała brak znacząco negatywnego wpływu na ochronę przyrody obszaru chronionego krajobrazu;</p> <p>2) zakazu określonego w pkt. 2, realizacji inwestycji w zakresie budowy urządzeń elektrowni wodnych poza głównym nurtem rzeki;</p> <p>3) zakazu określonego w pkt. 3, zadrzewień śródpolnych występujących na gruntach oznaczonych w ewidencji gruntów inaczej niż: Lz, Lz-R, Lz-Ł, Lz-Ps;</p> <p>4) zakazu określonego w pkt. 3, w przypadku zadrzewień przydrożnych kolidujących z zapewnieniem dostępu (zjazdu) z nieruchomości do drogi publicznej;</p> <p>5) terenów objętych ustaleniami studium uwarunkowań i kierunków zagospodarowania przestrzennego gmin oraz miejscowych planów zagospodarowania przestrzennego, dla których przeprowadzona ocena oddziaływania na środowisko wykazała brak znacząco negatywnego wpływu na ochronę przyrody obszaru chronionego krajobrazu.</p> <p><u>Strefa C:</u></p> <p>Na obszarze Ch-KOChK w strefie krajobrazowej C nie ustala się zakazów.</p>

Działania w zakresie czynnej ochrony	Zakazy
d) ochrona atrakcyjnych panoram i wnętrz widokowych; - powstrzymywanie procesów naturalnej i wtórnej sukcesji, - uwzględnianie w planowaniu przestrzennym zachowania stref dalekiego widoku, e) zachowanie wartości kulturowych obszaru; - promowanie w budownictwie i zagospodarowaniu przestrzennym tradycyjnego stylu architektonicznego budownictwa, - rewitalizacja obiektów zabytkowych, - poszerzanie ewidencji obiektów zabytkowych.	
<p>Oddziaływanie zaplanowanych inwestycji: Zgodnie z ustawą o ochronie przyrody, zakazy ustanowione i obowiązujące na terenach parków krajobrazowych nie mają zastosowania do realizacji inwestycji celu publicznego, o których mowa w art. 2 ust. 5 ustawy z dnia 27 marca 2003 r. o planowaniu i zagospodarowaniu przestrzennym (Dz. U. 2021 poz. 741 ze zm.). Oznacza to, że ich realizacja służy interesowi publicznemu na poziomie samorządowym. W projekcie "Strategii..." do inwestycji celu publicznego należą zadania: rozbudowa sieci wodociągowej i kanalizacyjnej, rozbudowa oczyszczalni ścieków, poprawa stanu technicznego dróg publicznych, budowa sieci gazociągowej. Wobec powyższego dla tych zadań inwestycyjnych, wymienione powyżej zakazy nie obowiązują. Zadania inwestycyjne zaplanowane są na terenach już zainwestowanych, w większości są to zadania w miejscowościach (inwestycje w centrach miejscowości, w konkretnych obiektach) lub inwestycje liniowe (np. drogi, sieci kanalizacyjne). Na terenie obszaru inwestycje będą prowadzone w taki sposób, aby nie naruszać zakazów ustanowionych dla tego obszaru i przy realizacji poszczególnych inwestycji będą respektowane zasady ochrony środowiska wynikające z regulacji prawnych dla zminimalizowania ewentualnych oddziaływań na środowisko. Inwestycje mają charakter proekologiczny - nie będą podejmowane żadne konfliktowe inwestycje. Przejściowe oddziaływania mogą dotyczyć głównie fazy przeprowadzania inwestycji (np. budowy) i zostaną usunięte po jej przeprowadzeniu i uprzątnięciu terenu.</p>	

Oddziaływanie inwestycji na Konecko – Łopuszniański Obszar Chronionego Krajobrazu

Działania w zakresie czynnej ochrony	Zakazy
1) zachowanie i ochrona zbiorników wód powierzchniowych naturalnych i sztucznych, utrzymanie meandrów na wybranych odcinkach cieków; 2) zachowanie śródpolnych i śródleśnych torfowisk, terenów podmokłych, oczek wodnych, polan, wrzosowisk, muraw, niedopuszczenie do ich uproduktywnienia lub też sukcesji; 3) utrzymanie ciągłości i trwałości ekosystemów leśnych; 4) zachowanie i ewentualne odtwarzanie lokalnych i regionalnych korytarzy ekologicznych; 5) ochrona stanowisk chronionych gatunków roślin, zwierząt i grzybów; 6) szczególna ochrona ekosystemów i krajobrazów wyjątkowo cennych, poprzez uznawanie ich za rezerwy przyrody, zespoły przyrodniczo-krajobrazowe i użytki ekologiczne; 7) zachowanie wyróżniających się tworów przyrody nieożywionej.	Na Obszarze wprowadza się następujące zakazy: 1) zabijania dziko występujących zwierząt, niszczenia ich nor, legowisk, innych schronień i miejsc rozrodu oraz tarlisk, złożonej ikry, z wyjątkiem amatorskiego połowu ryb oraz wykonywania czynności związanych z racjonalną gospodarką rolną, leśną, rybacką i łowiecką; 2) likwidowania i niszczenia zadrzewień śródpolnych, przydrożnych i nadwodnych, jeżeli nie wynikają one z potrzeby ochrony przeciwpowodziowej i zapewnienia bezpieczeństwa ruchu drogowego lub wodnego lub budowy, odbudowy, utrzymania, remontów lub naprawy urządzeń wodnych; 3) dokonywania zmian stosunków wodnych, jeżeli służą innym celom niż ochrona przyrody lub zrównoważone wykorzystanie użytków rolnych i leśnych oraz racjonalna gospodarka wodna lub rybacka;

Działania w zakresie czynnej ochrony	Zakazy
	<p>4) likwidowania naturalnych zbiorników wodnych, starorzeczy i obszarów wodno-błotnych.</p> <p>Powyższe zakazy nie dotyczą:</p> <p>1) terenów objętych ustaleniami studium uwarunkowań i kierunków zagospodarowania przestrzennego gmin oraz miejscowych planów zagospodarowania przestrzennego, dla których przeprowadzona ocena oddziaływania na środowisko wykazała brak znacząco negatywnego wpływu na ochronę przyrody obszaru chronionego krajobrazu;</p> <p>2) terenów objętych ustaleniami projektów planów zagospodarowania przestrzennego lub projektów studiów uwarunkowań i kierunków zagospodarowania przestrzennego, dla których przeprowadzona strategiczna ocena oddziaływania na środowisko wykazała brak znacząco negatywnego wpływu na ochronę przyrody obszaru chronionego krajobrazu;</p> <p>3) realizacji przedsięwzięć mogących znacząco oddziaływać na środowisko, dla których procedura dotycząca oceny oddziaływania na środowisko wykazała brak znacząco negatywnego wpływu na ochronę przyrody obszaru chronionego krajobrazu;</p> <p>4) ustaleń warunków zabudowy dla zabudowy mieszkaniowej jednorodzinnej i zabudowy zagrodowej oraz obiektów i urządzeń budowlanych niezbędnych do jej użytkowania, pod warunkiem zapewnienia minimum 30% powierzchni biologicznie czynnej na danym terenie.</p>
<p>Oddziaływanie zaplanowanych inwestycji: Zgodnie z ustawą o ochronie przyrody, zakazy ustanowione i obowiązujące na terenach parków krajobrazowych nie mają zastosowania do realizacji inwestycji celu publicznego, o których mowa w art. 2 ust. 5 ustawy z dnia 27 marca 2003 r. o planowaniu i zagospodarowaniu przestrzennym (Dz. U. 2021 poz. 741 ze zm.). Oznacza to, że ich realizacja służy interesowi publicznemu na poziomie samorządowym. W projekcie "Strategii..." do inwestycji celu publicznego należą zadania: rozbudowa sieci wodociągowej i kanalizacyjnej, rozbudowa oczyszczalni ścieków, poprawa stanu technicznego dróg publicznych, budowa sieci gazociągowej. Wobec powyższego dla tych zadań inwestycyjnych, wymienione powyżej zakazy nie obowiązują. Zadania inwestycyjne zaplanowane są na terenach już zainwestowanych, w większości są to zadania w miejscowościach (inwestycje w centrach miejscowości, w konkretnych obiektach) lub inwestycje liniowe (np. drogi, sieci kanalizacyjne). Na terenie obszaru inwestycje będą prowadzone w taki sposób, aby nie naruszać zakazów ustanowionych dla tego obszaru i przy realizacji poszczególnych inwestycji będą respektowane zasady ochrony środowiska wynikające z regulacji prawnych dla zminimalizowania ewentualnych oddziaływań na środowisko. Inwestycje mają charakter proekologiczny - nie będą podejmowane żadne konfliktowe inwestycje. Przejściowe oddziaływania mogą dotyczyć głównie fazy przeprowadzania inwestycji (np. budowy) i zostaną usunięte po jej przeprowadzeniu i uprzątnięciu terenu.</p>	

Oddziaływanie inwestycji na Podkielecki Obszar Chronionego Krajobrazu

Działania w zakresie czynnej ochrony	Zakazy
<p>Podział na strefy krajobrazowe</p> <p>A – tereny dolin rzecznych i cieków pełniące funkcje korytarzy ekologicznych oraz torfowiska i inne tereny podmokłe, w tym lasy łęgowe i olsy; są to obszary o wysokich walorach przyrodniczych i krajobrazowych, często siedliska chronione, skupiające rzadkie i chronione gatunki roślin i zwierząt, a jednocześnie tereny bardzo wrażliwe na zmiany dokonywane w środowisku; strefa ta posiada najwyższy rygor ochronny;</p> <p>B – tereny kompleksów leśnych (z wyłączeniem lasów łęgowych i olsów, które zostały zaliczone do strefy A), murawy kserotermiczne i napiaskowe; są to siedliska niezależne od poziomu wód gruntowych; obejmują tereny cenne przyrodniczo, często siedliska chronione, skupiające rzadkie i chronione gatunki roślin i zwierząt; strefa posiada wysoki rygor ochronny;</p> <p>C – obszary poza strefami A i B; tereny zabudowy, użytkowane rolniczo, przekształcone przez człowieka; strefa odznacza się najniższymi rygorami ochronnymi, spośród wyznaczonych stref.</p> <p><u>Strefa A:</u></p> <p>a) zachowanie cennych ekosystemów;</p> <ul style="list-style-type: none"> - utrzymanie lub przywrócenie tradycyjnego użytkowania półnaturalnych zbiorowisk roślinnych (łąki, murawy) m.in. poprzez promowanie i wdrażanie programów rolno-środowiskowych, - prowadzenie zrównoważonej gospodarki leśnej; dążenie do zachowania właściwych parametrów siedlisk leśnych; zachowanie powierzchni starodrzewi poprzez wyłączenie z użytkowania, - likwidacja nielegalnych wysypisk śmieci; <p>b) ochrona stanowisk chronionych gatunków roślin, zwierząt i grzybów; - edukacja ekologiczna,</p> <ul style="list-style-type: none"> - ochrona poprzez zapewnienie właściwego stanu siedlisk, - likwidacja nielegalnych wysypisk śmieci; <p>c) zachowanie dolin rzek i cieków w stanie zbliżonym do naturalnego, poprzez utrzymywanie w niezmienionym stanie terenów zalewowych oraz odtworzenie naturalnych polderów,</p> <p>d) utrzymanie ciągłości korytarzy ekologicznych, poprzez uwzględnienie połączeń ekologicznych w planowaniu przestrzennym,</p> <p>e) utrzymanie właściwego poziomu i jakości wód;</p> <ul style="list-style-type: none"> - likwidacja części rowów melioracyjnych, poprzez odstąpienie od ich konserwacji, - rozbudowa zbiorczych systemów zaopatrzenia w wodę, - uporządkowanie gospodarki wodno-ściekowej, - tworzenie stref buforowych wzdłuż brzegów cieków poprzez odstąpienie od ich użytkowania i wprowadzenie pasów ochronnych roślinności, - ograniczenie zużycia nawozów sztucznych i środków ochrony roślin, - likwidacja nielegalnych wysypisk śmieci, 	<p>Na Obszarze wprowadza się następujące zakazy:</p> <p><u>Strefa A:</u></p> <ol style="list-style-type: none"> 1) zabijania dziko występujących zwierząt, niszczenia ich nor, legowisk, innych schronień i miejsc rozrodu oraz tarlisk, złożonej ikry, z wyjątkiem amatorskiego połowu ryb oraz wykonywania czynności związanych z racjonalną gospodarką rolną, leśną, rybacką i łowiecką; 2) realizacji przedsięwzięć mogących znacząco oddziaływać na środowisko w rozumieniu przepisów ustawy z dnia 3 października 2008 r. o udostępnianiu informacji o środowisku i jego ochronie, udziale społeczeństwa w ochronie środowiska oraz o ocenach oddziaływania na środowisko; 3) likwidowania i niszczenia zadrzewień śródpolnych, przydrożnych i nadwodnych, jeżeli nie wynikają one z potrzeby ochrony przeciwpowodziowej i zapewnienia bezpieczeństwa ruchu drogowego lub wodnego lub budowy, odbudowy, utrzymania, remontów lub naprawy urządzeń wodnych; 4) dokonywania zmian stosunków wodnych, jeżeli służą innym celom niż ochrona przyrody lub zrównoważone wykorzystanie użytków rolnych i leśnych oraz racjonalna gospodarka wodna lub rybacka; 5) likwidowania naturalnych zbiorników wodnych, starorzeczy i obszarów wodno-błotnych; 6) lokalizowania obiektów budowlanych w pasie szerokości 100 m od linii brzegów rzek, jezior i innych zbiorników wodnych, z wyjątkiem urządzeń wodnych oraz obiektów służących prowadzeniu racjonalnej gospodarki rolnej, leśnej lub rybackiej. <p>Powyższe zakazy nie dotyczą:</p> <ol style="list-style-type: none"> 1) zadrzewień śródpolnych określonych w pkt. 3, występujących na gruntach oznaczonych w ewidencji gruntów inaczej niż: grunty zadrzewione i zakrzewione lub grunty zadrzewione i zakrzewione na użytkach rolnych; 2) zakazu określonego w pkt. 3, w przypadku zadrzewień przydrożnych nie dotyczy konieczności zapewnienia dostępu (zjazdu) z nieruchomości do drogi publicznej; 3) zakazów określonych w pkt. 2 i 4, w przypadku realizacji inwestycji

Działania w zakresie czynnej ochrony	Zakazy
<p>f) ochrona powierzchni ziemi przed procesami erozyjnymi, poprzez zalesianie lub utrzymywanie roślinności łąkowej i murawowej na terenach najbardziej narażonych na erozję,</p> <p>g) ochrona atrakcyjnych panoram i wnętrz widokowych;</p> <ul style="list-style-type: none"> - powstrzymywanie procesów naturalnej i wtórnej sukcesji, - uwzględnianie w planowaniu przestrzennym zachowania stref dalekiego widoku. <p><u>Strefa B:</u></p> <p>a) zachowanie cennych ekosystemów;</p> <ul style="list-style-type: none"> - utrzymanie lub przywrócenie tradycyjnego użytkowania półnaturalnych zbiorowisk roślinnych (łąki, murawy) m.in. poprzez promowanie i wdrażanie programów rolno-środowiskowych, - prowadzenie zrównoważonej gospodarki leśnej; stosowanie rębni gniazdowej w cennych płatach siedlisk; zachowanie powierzchni starodrzewi poprzez wyłączenie z użytkowania, - likwidacja nielegalnych wysypisk śmieci; <p>b) ochrona stanowisk chronionych gatunków roślin, zwierząt i grzybów;</p> <ul style="list-style-type: none"> - edukacja ekologiczna, - ochrona poprzez zapewnienie właściwego stanu siedlisk, - likwidacja nielegalnych wysypisk śmieci; <p>c) ochrona dużych kompleksów leśnych i stref ekotonowych;</p> <ul style="list-style-type: none"> - odnawianie drzewostanów zgodnych z typem siedliska, - zapobieganie fragmentacji obszarów leśnych przy realizacji inwestycji, - zachowanie i zwiększanie powierzchni zalesionych, - zalesianie poza powierzchniami cennych przyrodniczo siedlisk, - likwidacja nielegalnych wysypisk śmieci; <p>d) utrzymanie ciągłości korytarzy ekologicznych, poprzez uwzględnienie połączeń ekologicznych w planowaniu przestrzennym,</p> <p>e) zachowanie istniejącej mozaiki krajobrazu;</p> <ul style="list-style-type: none"> - promowanie ekstensywnych systemów gospodarowania, - utrzymanie trwałego użytkowania gruntów rolnych, <p>f) ochrona powierzchni ziemi przed procesami erozyjnymi;</p> <ul style="list-style-type: none"> - zalesianie lub utrzymywanie roślinności łąkowej i murawowej na terenach najbardziej narażonych na erozję, - stosowanie orki w poprzek stoku na terenach użytkowanych rolniczo, <p>g) ochrona atrakcyjnych panoram i wnętrz widokowych;</p> <ul style="list-style-type: none"> - powstrzymywanie procesów naturalnej i wtórnej sukcesji, - uwzględnianie w planowaniu przestrzennym zachowania stref dalekiego widoku, <p>h) zachowanie wartości kulturowych obszaru;</p>	<p>w zakresie budowy urządzeń elektrowni wodnych poza głównym nurtem rzeki; 4) realizacji przedsięwzięć mogących znacząco oddziaływać na środowisko określonych w pkt. 2, dla których procedura dotycząca oceny oddziaływania na środowisko wykazała brak znacząco negatywnego wpływu na ochronę przyrody obszaru chronionego krajobrazu;</p> <p>5) terenów objętych ustaleniami studium uwarunkowań i kierunków zagospodarowania przestrzennego gmin oraz miejscowych planów zagospodarowania przestrzennego, dla których przeprowadzona ocena oddziaływania na środowisko wykazała brak znacząco negatywnego wpływu na ochronę przyrody obszaru chronionego krajobrazu.</p> <p><u>Strefa B:</u></p> <p>1) zabijania dziko występujących zwierząt, niszczenia ich nor, legowisk, innych schronień i miejsc rozrodu oraz tarlisk, złożonej ikry, z wyjątkiem amatorskiego połowu ryb oraz wykonywania czynności związanych z racjonalną gospodarką rolną, leśną, rybacką i łowiecką;</p> <p>2) realizacji przedsięwzięć mogących znacząco oddziaływać na środowisko w rozumieniu przepisów ustawy z dnia 3 października 2008 r. o udostępnianiu informacji o środowisku i jego ochronie, udziale społeczeństwa w ochronie środowiska oraz o ocenach oddziaływania na środowisko;</p> <p>3) likwidowania i niszczenia zadrzewień śródpolnych, przydrożnych i nadwodnych, jeżeli nie wynikają one z potrzeby ochrony przeciwpowodziowej i zapewnienia bezpieczeństwa ruchu drogowego lub wodnego lub budowy, odbudowy, utrzymania, remontów lub naprawy urządzeń wodnych;</p> <p>4) likwidowania naturalnych zbiorników wodnych, starorzeczy i obszarów wodno-błotnych.</p> <p>Powyższe zakazy nie dotyczą:</p> <p>1) zadrzewień śródpolnych określonych w pkt. 3, występujących na gruntach oznaczonych w ewidencji gruntów inaczej niż: grunty zadrzewione i zakrzewione lub grunty zadrzewione i zakrzewione na użytkach rolnych;</p> <p>2) zakazu określonego w pkt. 3, w przypadku zadrzewień</p>

Działania w zakresie czynnej ochrony	Zakazy
<p>- promowanie w budownictwie i zagospodarowaniu przestrzennym tradycyjnego stylu architektonicznego budownictwa,</p> <p>- rewitalizacja obiektów zabytkowych,</p> <p>- poszerzanie katalogu obiektów zabytkowych,</p> <p>- promowanie zieleni przydomowej, w tym szczególnej wartości wielokwiatowych ogrodów przydomowych,</p> <p>- edukacja.</p> <p><u>Strefa C:</u></p> <p>a) ochrona stanowisk chronionych gatunków roślin, zwierząt i grzybów;</p> <p>- edukacja ekologiczna,</p> <p>- ochrona poprzez zapewnienie właściwego stanu siedlisk,</p> <p>- likwidacja nielegalnych wysypisk śmieci;</p> <p>b) utrzymanie ciągłości korytarzy ekologicznych, poprzez uwzględnienie połączeń ekologicznych w planowaniu przestrzennym,</p> <p>c) zachowanie istniejącej mozaiki krajobrazu;</p> <p>- promowanie ekstensywnych systemów gospodarowania,</p> <p>- utrzymanie trwałego użytkowania gruntów rolnych,</p> <p>d) ochrona powierzchni ziemi przed procesami erozyjnymi;</p> <p>- zalesianie lub utrzymywanie roślinności łąkowej i murawowej na terenach najbardziej narażonych na erozję,</p> <p>- stosowanie orki w poprzek stoku na terenach użytkowanych rolniczo,</p> <p>e) ochrona atrakcyjnych panoram i wnętrz widokowych;</p> <p>- powstrzymywanie procesów naturalnej i wtórnej sukcesji,</p> <p>- uwzględnianie w planowaniu przestrzennym zachowania stref dalekiego widoku,</p> <p>f) zachowanie wartości kulturowych obszaru;</p> <p>- promowanie w budownictwie i zagospodarowaniu przestrzennym tradycyjnego stylu architektonicznego budownictwa,</p> <p>- rewitalizacja obiektów zabytkowych,</p> <p>- poszerzanie katalogu obiektów zabytkowych,</p> <p>- promowanie zieleni przydomowej, w tym szczególnej wartości wielokwiatowych ogrodów przydomowych,</p> <p>- edukacja.</p>	<p>przydrożnych kolidujących z zapewnieniem dostępu (zjazdu) z nieruchomości do drogi publicznej;</p> <p>3) realizacji inwestycji w zakresie budowy urządzeń elektrowni wodnych poza głównym nurtem rzeki, określonych zakazem w pkt. 2;</p> <p>4) realizacji przedsięwzięć mogących znacząco oddziaływać na środowisko, dla których procedura dotycząca oceny oddziaływania na środowisko wykazała brak znacząco negatywnego wpływu na ochronę przyrody obszaru chronionego krajobrazu, określonych zakazem w pkt. 2;</p> <p>5) terenów objętych ustaleniami studium uwarunkowań i kierunków zagospodarowania przestrzennego gmin oraz miejscowych planów zagospodarowania przestrzennego, dla których przeprowadzona ocena oddziaływania na środowisko wykazała brak znacząco negatywnego wpływu na ochronę przyrody obszaru chronionego krajobrazu.</p> <p><u>Strefa C:</u></p> <p>Na obszarze POChK w strefie krajobrazowej C nie ustala się zakazów.</p>
<p>Oddziaływanie zaplanowanych inwestycji: Zgodnie z ustawą o ochronie przyrody, zakazy ustanowione i obowiązujące na terenach parków krajobrazowych nie mają zastosowania do realizacji inwestycji celu publicznego, o których mowa w art. 2 ust. 5 ustawy z dnia 27 marca 2003 r. o planowaniu i zagospodarowaniu przestrzennym (Dz. U. 2021 poz. 741 ze zm.). Oznacza to, że ich realizacja służy interesowi publicznemu na poziomie samorządowym. W projekcie "Strategii..." do inwestycji celu publicznego</p>	

Działania w zakresie czynnej ochrony	Zakazy
<p>należą zadania: rozbudowa sieci wodociągowej i kanalizacyjnej, rozbudowa oczyszczalni ścieków, poprawa stanu technicznego dróg publicznych, budowa sieci gazociągowej. Wobec powyższego dla tych zadań inwestycyjnych, wymienione powyżej zakazy nie obowiązują. Zadania inwestycyjne zaplanowane są na terenach już zainwestowanych, w większości są to zadania w miejscowościach (inwestycje w centrach miejscowości, w konkretnych obiektach) lub inwestycje liniowe (np. drogi, sieci kanalizacyjne). Na terenie obszaru inwestycje będą prowadzone w taki sposób, aby nie naruszać zakazów ustanowionych dla tego obszaru i przy realizacji poszczególnych inwestycji będą respektowane zasady ochrony środowiska wynikające z regulacji prawnych dla zminimalizowania ewentualnych oddziaływań na środowisko. Inwestycje mają charakter proekologiczny - nie będą podejmowane żadne konfliktowe inwestycje. Przejściowe oddziaływania mogą dotyczyć głównie fazy przeprowadzania inwestycji (np. budowy) i zostaną usunięte po jej przeprowadzeniu i uprzątnięciu terenu.</p>	

Oddziaływanie inwestycji na rezerваты i pomniki przyrody

Cele ochrony	Zakazy
Rezerваты przyrody: Moczydło, Chelosiowa Jama	
<p>Rezerwat przyrody obejmuje obszary zachowane w stanie naturalnym lub mało zmienionym, ekosystemy, ostoje i siedliska przyrodnicze, a także siedliska roślin, siedliska zwierząt i siedliska grzybów oraz twory i składniki przyrody nieożywionej, wyróżniające się szczególnymi wartościami przyrodniczymi, naukowymi, kulturowymi lub walorami krajobrazowymi.</p>	<ul style="list-style-type: none"> • budowy lub rozbudowy obiektów budowlanych i urządzeń technicznych, z wyjątkiem obiektów i urządzeń służących celom parku narodowego albo rezerwatu przyrody • chwytania lub zabijania dziko występujących zwierząt, zbierania lub niszczenia jaj, postaci młodocianych i form rozwojowych zwierząt, umyślnego płoszenia zwierząt kręgowych, zbierania poroży, niszczenia nor, gniazd, legowisk i innych schronień zwierząt oraz ich miejsc rozrodu • polowania, z wyjątkiem obszarów wyznaczonych w planie ochrony lub zadaniach ochronnych ustanowionych dla rezerwatu przyrody • pozyskiwania, niszczenia lub umyślnego uszkodzenia roślin oraz grzybów • użytkowania, niszczenia, umyślnego uszkodzenia, zanieczyszczenia i dokonywania zmian obiektów przyrodniczych, obszarów oraz zasobów, tworów i składników przyrody • zmiany stosunków wodnych, regulacji rzek i potoków, jeżeli zmiany te nie służą ochronie przyrody; • pozyskiwania skał, w tym torfu, oraz skamieniałości, w tym kopalnych szczątków roślin i zwierząt, minerałów i bursztynu • niszczenia gleby lub zmiany przeznaczenia i użytkowania gruntów • palenia ognisk i wyrobów tytoniowych oraz używania źródeł światła o otwartym płomieniu, z wyjątkiem miejsc wyznaczonych przez organ uznający obszar za rezerwat przyrody; • prowadzenia działalności wytwórczej, handlowej i rolniczej, z wyjątkiem miejsc wyznaczonych w planie ochrony • stosowania chemicznych i biologicznych środków ochrony roślin i nawozów • zbioru dziko występujących roślin i grzybów oraz ich części, z wyjątkiem miejsc wyznaczonych przez organ uznający obszar za rezerwat przyrody • amatorskiego połowu ryb, z wyjątkiem miejsc wyznaczonych w planie ochrony lub zadaniach ochronnych • ruchu pieszego, rowerowego, narciarskiego i jazdy konnej wierzchem, z wyjątkiem szlaków i tras

Cele ochrony	Zakazy
	narciarskich wyznaczonych przez organ uznający obszar za rezerwat przyrody
Oddziaływanie planowanych inwestycji: Nie planuje się realizacji inwestycji na terenie rezerwatu ze względu na ich prawną ochronę. Nie będą zatem łamane zakazy ustanowione dla ochrony w/w terenów.	
Pomniki przyrody	
<p>Pomnikami przyrody są pojedyncze twory przyrody żywej i nieożywionej lub ich skupiska o szczególnej wartości przyrodniczej, naukowej, kulturowej, historycznej lub krajobrazowej oraz odznaczające się indywidualnymi cechami, wyróżniającymi je wśród innych tworów, okazałych rozmiarów drzewa, krzewy gatunków rodzimych lub obcych, źródła, wodospady, wywierzyska, skałki, jary, głazy narzutowe oraz jaskinie. Pomniki przyrody podlegają ochronie prawne.</p> <p>Na terenie Gminy Piekoszów znajdują się następujące pomniki przyrody:</p> <ul style="list-style-type: none"> • Skałka. Lokalizacja: Zajęczków 179, w pobliżu Osiedla Zajęczków - Obory na południowo-wschodnim krańcu wsi, ok. 100 m na zachód od szosy Miedzianka - Zajęczków • Zagłębienie o charakterze niewielkiego uwału, ma głębokość 4-6 m, długość kilkudziesięciu i szerokość kilkunastu metrów. Lokalizacja w zachodniej części wsi Jaworznia, w osiedlu Zagórze, ok. 200 m na N od drogi miejskiej • Drzewo (gatunek: Dąb szypułkowy - Quercus robur; pierśnica: 102cm; obwód: 320cm; wysokość: 15m). Lokalizacja ok. 600 m od drogi przez wieś • Skałka. Lokalizacja w północnych ścianach dwu największych kamieniołomów oraz skarpie pomiędzy nimi na Górze Kopaczowej, po północnej stronie szosy Kielce-Białogon-Piekoszów • Skałka - w odległości 6 km od Piekoszowa • Skałka - w połowie odległości między Górą Miedzianką a drogą Piekoszów-Zajęczków, przy nasypie dawnej kolejki od przystanku PKP Rakoszyn do Miedzianki. 	<ul style="list-style-type: none"> • niszczenia, uszkodzenia lub przekształcania obiektu lub obszaru • wykonywania prac ziemnych trwale zniekształcających rzeźbę terenu, z wyjątkiem prac związanych z zabezpieczeniem przeciwsztormowym lub przeciwpowodziowym albo budową, odbudową, utrzymaniem, remontem lub naprawą urządzeń wodnych • uszkodzenia i zanieczyszczenia gleby • dokonywania zmian stosunków wodnych, jeżeli zmiany te nie służą ochronie przyrody albo racjonalnej gospodarce rolnej, leśnej, wodnej lub rybackiej • likwidowania, zasypywania i przekształcania naturalnych zbiorników wodnych, starorzeczy oraz obszarów wodno-błotnych • wylewania gnojowicy, z wyjątkiem nawożenia użytkowanych gruntów rolnych • zmiany sposobu użytkowania ziemi • wydobywania do celów gospodarczych skał, w tym torfu, oraz skamieniałości, w tym kopalnych szczątków roślin i zwierząt, a także minerałów i bursztynu • umyślnego zabijania dziko występujących zwierząt, niszczenia nor, legowisk zwierzęcych oraz tarlisk i złożonej ikry, z wyjątkiem amatorskiego połowu ryb oraz wykonywania czynności związanych z racjonalną gospodarką rolną, leśną, rybacką i łowiecką • zbioru, niszczenia, uszkodzenia roślin i grzybów na obszarach użytków ekologicznych, utworzonych w celu ochrony stanowisk, siedlisk lub ostoi roślin i grzybów chronionych • umieszczania tablic reklamowych

Cele ochrony	Zakazy
Oddziaływanie inwestycji: W wyniku przeprowadzenia prac inwestycyjnych na terenie gminy istniejące pomniki przyrody nie będą narażone na łamanie zakazów wprowadzonych w celu ich ochrony. Działania inwestycyjne prowadzone będą poza obszarem lokalizacji pomników przyrody.	

Oddziaływanie inwestycji na obszary Natura 2000: Dolina Bobrzy i Wzgórza Chęcińsko-Kieleckie

Celem utworzenia europejskiej sieci ekologicznej Natura 2000 jest zachowanie różnorodności biologicznej krajów Unii Europejskiej poprzez ochronę siedlisk przyrodniczych oraz dzikiej flory i fauny na jej terytorium. Na obszarach takich zabrania się podejmowania działań mogących:

- w istotny sposób pogorszyć stan siedlisk przyrodniczych oraz siedlisk gatunków roślin i zwierząt,
- wpłynąć negatywnie na gatunki, dla których ochrony został wyznaczony obszar NATURA 2000,
- pogorszyć integralność Natura 2000 lub jego powiązania z innymi obszarami.

Na obszarach NATURA 2000, nie podlega ograniczeniu działalność związana z utrzymaniem bezpieczeństwa przeciwpowodziowego, gospodarcza, rolna, leśna, łowiecka i rybacka, a także amatorski połów ryb, jeżeli nie zagrażają one zachowaniu siedlisk przyrodniczych oraz siedlisk roślin i zwierząt, ani nie wpływają w sposób istotny negatywnie na gatunki roślin i zwierząt, dla których ochrony został wyznaczony obszar Natura 2000.

Większość działań inwestycyjnych będzie prowadzona na terenach zurbanizowanych, już przekształconych. Na terenach leśnych, łąkowych itp. inwestycje będą ograniczone do wąskiego pasa prowadzenie inwestycji, aby znacząco nie naruszać siedlisk.

Nie ma podstaw przypuszczać, aby przedsięwzięcia mogły spowodować utratę bądź fragmentację siedlisk przyrodniczych i miejsc bytowania, żerowania i lęgu gatunków ptaków, dla których ochrony wyznaczono obszary Natura 2000 na terenie gminy Piekoszów.

Większość działań zaproponowanych w Strategii będzie miało wymierny efekt ekologiczny, będzie pozytywnie wpływać na jakość środowiska w perspektywie długoterminowej.

Oddziaływanie planowanych inwestycji na elementy przyrody

Element przyrody	Opis elementu przyrody (cel ochrony, zakazy)	Oddziaływanie inwestycji
ochrona gatunkowa roślin, zwierząt i grzybów	<p>Ochrona gatunkowa ma na celu zapewnienie trwałego zachowania gatunków roślin, zwierząt występujących w przyrodzie w stanie dzikim oraz gatunków grzybów. Ochroną gatunkową objęte są gatunki rzadkie, zagrożone wyginięciem w wyniku zmian zachodzących w środowisku determinowanych działalnością człowieka, odgrywających istotną rolę w funkcjonowaniu ekosystemów.</p> <p><u>Rozporządzenie Ministra Środowiska z dnia 16 grudnia 2016r. w sprawie ochrony gatunkowej zwierząt (Dz. U. 2016 poz. 2183)</u>, zabrania: umyślnego zabijania, umyślnego okaleczania i chwywania, umyślnego niszczenia ich jaj i form rozwojowych, transportu, chowu, zbierania, pozyskiwania, przetrzymywania lub posiadania okazów gatunków, niszczenia siedlisk lub ostoi, będących ich obszarem rozrodu, wychowu młodych, odpoczynku, migracji lub żerowania, niszczenia, usuwania lub uszkodzenia gniazd, mrowisk, nor, legowisk, żeremi, tam, tarlisk, zimowisk i innych schronień, umyślnego uniemożliwiania dostępu do schronień, zdobywania, oferowania do sprzedaży, wymiany lub darowizny okazów gatunków, wwożenia z zagranicy i wywożenia poza granicę państwa okazów gatunków, umyślnego przemieszczania z miejsc regularnego przebywania na inne miejsca, umyślnego wprowadzania do środowiska przyrodniczego.</p> <p>Rozporządzenie wprowadza też szczegółowe odstępstwa od zakazów.</p> <p><u>Rozporządzenie Ministra Środowiska z dnia 9 października 2014r. w sprawie ochrony gatunkowej roślin (Dz. U. 2014 poz. 1409)</u>, określa gatunki roślin objętych ochroną ścisłą (z wyszczególnieniem gatunków) wymagających ochrony czynnej, gatunki roślin objęte ochroną częściową, gatunki roślin objęte ochroną częściową, które mogą być pozyskiwane oraz sposoby ich pozyskiwania a także gatunki roślin wymagających ustalenia stref ochrony ich ostoi lub stanowisk oraz wielkość tych stref.</p> <p>W stosunku do dziko występujących roślin należących do gatunków objętych ochroną ścisłą lub częściową, wprowadza się zakazy: umyślnego niszczenia, umyślnego zrywania lub uszkodzenia, niszczenia ich siedlisk, pozyskiwania lub zbioru, przetrzymywania lub posiadania okazów gatunków, zbywania, oferowania do sprzedaży, wymiany, darowizny lub transportu okazów gatunków, wwożenia z zagranicy i wywożenia poza granicę</p>	<p>Siedliska przyrodnicze zostały wyznaczone celem ochrony miejsc bytowania cennych z punktu widzenia przyrodniczego gatunków roślin i zwierząt.</p> <p>Zarówno na etapie realizacji jak i eksploatacji większości inwestycji realizowanych na terenie gminy nie będą podejmowane umyślne działania, których skutkiem byłoby naruszenie katalogu w/w czynności zabronionych w odniesieniu do podlegających ochronie zarówno całkowitej jak i częściowej gatunków dziko występujących chronionych roślin, zwierząt i grzybów. Inwestycje nie wpłyną w sposób znaczący na populację gatunków.</p> <p>Przed realizacją inwestycji, która np. wymaga wycinki drzew, w zależności od przeprowadzonej inwentaryzacji przyrodniczej, może zostać wydany na wniosek inwestora odstępstwo od zakazu wydaną w trybie art. 56 ustawy o ochronie przyrody.</p> <p>Zadanie budowy zbiornika wodnego Wierna Rzeka realizowane będzie na obszarach łąkowych. Budowa zbiornika wodnego nie powinna zaburzyć istniejących ekosystemów. Realizacja inwestycji w okresie długoterminowym przyczyni się do poprawy stanu środowiska naturalnego regionu, w jej wyniku powstanie cenny ekosystem wodny z bogactwem ichtiofauny, ptaków przybrzeżnych, roślin wodnych, itp. Ponadto realizacji inwestycji wpłynie w sposób pozytywny na zwiększenie ilości gatunków zwierząt bytujących na obszarze zbiornika i w jego otoczeniu o ptactwo wodne, ryby, itp.</p> <p>W wyniku zahamowania deficytu wody inwestycja spowoduje poprawę: warunków mikroklimatycznych w okolicznych lasach, poprawi możliwość uzyskania odnowień naturalnych, odporności lasów na działanie niekorzystnych czynników biotycznych, abiotycznych i antropologicznych oraz wpłynie na kondycję zdrowotną</p>

Element przyrody	Opis elementu przyrody (cel ochrony, zakazy)	Oddziaływanie inwestycji
	<p>państwa okazów gatunków, umyślnego przemieszczania z miejsc regularnego przebywania na inne miejsca, umyślnego wprowadzania do środowiska przyrodniczego.</p> <p>W stosunku do dziko występujących roślin należących do gatunków, o których mowa w lp. 301 w załączniku nr 2 do rozporządzenia, wprowadza się następujące zakazy: przetrzymywania okazów gatunków; zbywania, oferowania do sprzedaży, wymiany lub transportu okazów gatunków. Rozporządzenie wprowadza też szczegółowe odstępstwa od zakazów.</p> <p><u>Rozporządzenie Ministra Środowiska z dnia 9 października 2014r. w sprawie ochrony gatunkowej grzybów (Dz. U. 2014 poz. 1408)</u> określa gatunki dziko występujących grzybów objętych ochroną ścisłą, ochroną częściową, ochroną częściową, które mogą być pozyskiwane oraz sposoby ich pozyskiwania a także gatunki dziko występujących grzybów wymagających ustalenia stref ochrony ich ostoi lub stanowisk oraz wielkość tych stref.</p> <p>W stosunku do dziko występujących grzybów należących do gatunków objętych ochroną ścisłą lub częściową, wprowadza się zakazy: umyślnego niszczenia, umyślnego zrywania lub uszkodzenia, niszczenia ich siedlisk, pozyskiwania lub zbioru, przetrzymywania lub posiadania okazów gatunków, zbywania, oferowania do sprzedaży, wymiany, darowizny lub transportu okazów gatunków, wwożenia z zagranicy i wywożenia poza granicę państwa okazów gatunków, umyślnego przemieszczania z miejsc regularnego przebywania na inne miejsca, umyślnego wprowadzania do środowiska przyrodniczego.</p> <p>W stosunku do dziko występujących grzybów należących do gatunków objętych ochroną częściową obowiązują następujące zakazy: umyślnego niszczenia, umyślnego zrywania lub uszkodzenia, niszczenia ich siedlisk, pozyskiwania lub zbioru umyślnego przemieszczania w środowisku przyrodniczym, umyślnego wprowadzania do środowiska przyrodniczego.</p> <p>W stosunku do innych niż dziko występujących grzybów należących do gatunków objętych ochroną ścisłą oraz częściową wprowadza się zakaz umyślnego wprowadzania do środowiska przyrodniczego. Rozporządzenie wprowadza też szczegółowe odstępstwa od zakazów.</p>	<p>drzewostanu i zapewni lepsze warunki bytowania fauny.</p>
<p>drożność korytarzy ekologicznych</p>	<p>Na terenie gminy Piekoszów, na niewielkim zachodnim fragmencie jej obszaru występują korytarze ekologiczne:</p>	<p>Nie przewiduje się działań, które mogłyby naruszyć drożność i funkcjonowanie ekologicznych korytarzy lądowych i wodnych. W ramach przebudowy istniejącej</p>

Element przyrody	Opis elementu przyrody (cel ochrony, zakazy)	Oddziaływanie inwestycji
i zadrzewień	<ul style="list-style-type: none"> - Dolina Nidy KPdC-8B, - Częstochowa – wschód GKPdC-4. 	<p>infrastruktury technicznej, np. dróg w razie konieczności przewiduje się m.in. budowę przejść dla zwierząt, budowę przepustów wodnych. Działania te będą ukierunkowane na zniesienie lub ograniczenie barier dla przemieszczania się zwierząt. Ewentualna, przyszła budowa zbiornika wodnego Wierna Rzeka także nie naruszy tej ciągłości. Działania są ukierunkowane na zniesienie lub ograniczenie barier dla przemieszczania się zwierząt.</p>
ekosystemy wodno-błotne, łąki i torfowiska	<p>Obszary wodno-błotne stanowią, wraz z obszarami leśnymi, podstawowe układy przyrodnicze, które spełniają funkcje, min.: hamują odpływ wód podziemnych do rzek, retencjonują wody podziemne i powierzchniowe, oczyszczają wody, akumulują ograniczony węgiel i azot, podtrzymują i wzbogacają różnorodność form życia. W „Strategii rozwoju obszarów wodno-błotnych w Polsce” określono cele nadrzędne dla takich obszarów:</p> <ul style="list-style-type: none"> • zapewnienia ciągłości istnienia i naturalnego charakteru środowisk zachowanych dotychczas obszarów wodno-błotnych oraz pełniących przez nie funkcji ekologicznych, • zatrzymania procesu degradacji i zanikania środowisk wodno-błotnych, • restytucji przyrodniczej obszarów zdegradowanych. <p>Ochrona ta powinna być realizowana w odniesieniu do całych ekosystemów, jak i pojedynczych elementów składających się na różnorodność biologiczną: biotopów wodno-błotnych, zbiorowisk roślinnych, a także cennych gatunków fauny i flory.</p>	<p>Żadne z zadań infrastruktury liniowej, zadań w budynkach, nie będzie realizowane na obszarach wodno-błotnych oraz na terenach łąkowych. Nie przewiduje się aby te działania mogły pogarszać stan środowiska w obszarach wodno-błotnych oraz na terenach podmokłych. Zadania dotyczące budowy zbiornika wodnego będzie związane z naruszeniem obszarów wodno-błotnych, zajęciem łąk i obszarów przyrzecznych - dla tych zadań należy przeprowadzić osobną procedurę administracyjną i uzyskać stosowne pozwolenia.</p>
krajobraz	<p>O rodzaju oddziaływań inwestycji na krajobraz decyduje przede wszystkim ich rozmieszczenie i ciągłość w przestrzeni (charakter liniowy), a także parametry dotyczące wysokości, kubatury czy też materiału konstrukcyjnego. Nowe elementy w krajobrazie mogą przecinać istniejące układy przyrodnicze, przestrzenne i wpływać na zespoły krajobrazowe. Jednakże postrzeganie nowych obiektów w krajobrazie jest odczuciem subiektywnym i w wielu przypadkach zależy od nastawienia wobec nowych, potencjalnych dominant w krajobrazie.</p>	<p>Większość inwestycji zawartych w projekcie dokumentu nie będzie ingerowało znacząco w krajobraz. Inwestycje wykonane na terenach zurbanizowanych będą miały pozytywny wpływ na krajobraz, ponieważ w wyniku ich przeprowadzania zostaną odpowiednio zagospodarowane oraz dostosowane do pełnienia nowych funkcji tereny zaniedbane oraz tereny, gdzie infrastruktura techniczna będzie zmodernizowana i służąca poprawie środowiska. Inwestycjami, które mogą wpłynąć negatywnie na krajobraz są np.: budowa zbiornika wodnego (zmiana krajobrazu z rzeczno- i łąkowego na zbiornik wodny). Wpływ tych inwestycji na krajobraz jest różny w zależności</p>

Element przyrody	Opis elementu przyrody (cel ochrony, zakazy)	Oddziaływanie inwestycji
		<p>od typu otoczenia w jakim są zlokalizowane. Najbardziej intensywne oddziaływania są identyfikowane na obszarach naturalnych, otwartych (na terenach pól, łąk). Takie inwestycje szybko jednak wtapiają się w otoczenie, nie powodując dysharmonii, zwłaszcza po odpowiednim zagospodarowaniu otoczenia. Dla tych zadań należy przeprowadzić osobną procedurę administracyjną i uzyskać stosowne pozwolenia.</p> <p>Lokalizacja inwestycji bezwzględnie powinna być przeprowadzona w zgodzie do zapisów studium uwarunkowań i kierunków zagospodarowania przestrzennego gminy oraz do istniejących miejscowych planów zagospodarowania, w związku z czym nie powinny naruszać wartości ładu przestrzennego.</p>
<p>wody powierzchniowe i podziemne (GZWP nr 416 Małogoszcz i GZWP nr 417 Kielce) oraz odprowadzenie i oczyszczanie ścieków (w tym wód deszczowych)</p>	<p>Cele środowiskowe i zasady ochrony wód określa ustawa „Prawo wodne” z dnia 20.07.2017 (t.j. Dz. U. z 2021, poz. 2233 ze zm.). Wody jako integralna część środowiska oraz siedliska dla zwierząt i roślin podlegają ochronie. Celem ich ochrony jest utrzymanie oraz poprawa ich jakości oraz biologicznych stosunków w środowisku wodnym i na terenach podmokłych. Cele powinny być osiągnięte poprzez podejmowanie działań zawartych w programie wodno-środowiskowym kraju. Działania te w szczególności powinny polegać na stopniowej redukcji i w konsekwencji eliminacji zanieczyszczeń szkodliwych dla środowiska wodnego. W obu przypadkach wskazano na konieczność utrzymania co najmniej dobrego stanu chemicznego wód. W „Planie gospodarowania wodami na obszarze dorzecza Wisły”, na podstawie art. 4 RDW (dyrektywa 2000/60/WE Parlamentu Europejskiego i Rady z dnia 23 października 2000r. ustanawiająca ramy wspólnotowego działania w dziedzinie polityki wodnej, tzw. Ramowa Dyrektywa Wodna) oraz w „MasterPlanie dla obszaru dorzecza Wisły” określone zostały cele środowiskowe dla wód powierzchniowych, obszarów chronionych oraz wód podziemnych. Zgodnie z zapisami w/w dokumentu, dla naturalnych części wód celem środowiskowym będzie osiągnięcie co najmniej dobrego stanu ekologicznego, natomiast dla silnie zmienionych oraz sztucznych części wód - co najmniej dobrego potencjału ekologicznego. Dla wód podziemnych określono następujące główne cele środowiskowe:</p> <ul style="list-style-type: none"> • zapobieganie dopływowi lub ograniczenia dopływu zanieczyszczeń do wód podziemnych 	<p>Inwestycje zawarte w projekcie "Strategii..." nie będą powodować negatywnych skutków i oddziaływań na wody podziemne i powierzchniowe. Działania dotyczące rozbudowy sieci wodociągowej, rozbudowy oczyszczalni ścieków i sieci kanalizacyjnej są inwestycjami proekologicznymi i nie przyniosą negatywnych skutków.</p> <p>W odniesieniu do budowy zbiornika wodnego - wpływ na wody powierzchniowe i podziemne musi być wykazany w stosunku do konkretnego przedsięwzięcia i jego uwarunkowań.</p> <p>W odniesieniu do art. 81 ustawy o udostępnianiu informacji o środowisku i jego ochronie, udziale społeczeństwa w ochronie środowiska oraz o ocenach oddziaływania na środowisko oraz zapisów „Planu gospodarowania wodami na obszarze dorzecza Wisły” i „MasterPlanu” dla obszaru dorzecza Wisły” należy stwierdzić, że większość planowanych inwestycji nie będzie wywierać negatywnego wpływu na jakość wód powierzchniowych i podziemnych.</p> <p>Na terenie gminy Piekoszów znajduje się GZWP 416</p>

Element przyrody	Opis elementu przyrody (cel ochrony, zakazy)	Oddziaływanie inwestycji
	<ul style="list-style-type: none"> • zapobieganie pogarszaniu się stanu wszystkich części wód podziemnych • zapewnienie równowagi pomiędzy poborem a zasilaniem wód podziemnych • wdrożenie działań niezbędnych do odwrócenia znaczącego i utrzymującego się rosnącego trendu stężenia każdego zanieczyszczenia powstałego wskutek działalności człowieka. <p>W każdej strefie ochrony wód obowiązują zakazy, nakazy i ograniczenia określone odrębnie dla każdego ujęcia. Znajdują się one w pozwoleniach wodnoprawnych wydanych przez uprawnione urzędy. Dla ujęć wód podziemnych określona jest strefa ochrony bezpośredniej. Nakazy w strefie bezpośredniej dotyczą m.in.: konieczności ogrodzenia strefy w ustanowionych granicach, zagospodarowania strefy zgodnie z projektem i utrzymywania na nim bezwzględnej czystości, zapewnienia odprowadzenia wód opadowych tak, aby nie przedostały się do obudowy studni.</p> <p>W strefach bezpośredniej ochronnych ujęcia wody wprowadza się następujące zakazy m.in.: budownictwa nie związanego ściśle z pracą wodociągu, zajmowania terenu na inne cele poza ujmowaniem wody, zamieszkiwania ludzi, wprowadzania i pobytu zwierząt, rolniczego i ogrodniczego wykorzystywania terenu, lokalizacji zbiorników i rurociągów do magazynowania lub transportu produktów ropopochodnych, olejów, materiałów łatwopalnych itp., wjazdów pojazdów poza niezbędnymi do usuwania awarii lub wykonywania remontów urządzeń służących do poboru wody.</p>	<p>Małogoszcz I nr 417 Kielce. Głównym celem ochrony wód podziemnych jest zahamowanie procesów ich zanieczyszczenia, a w miarę możliwości przywrócenie i zachowanie ich naturalnej jakości dla obecnych i przyszłych użytkowników oraz zachowanie naturalnej funkcji tych wód w ekosystemie. Eksploatacja wód podziemnych na terenie opracowania prowadzona jest studniami wierconymi. W każdej strefie ochrony wód obowiązują zakazy, nakazy i ograniczenia określone odrębnie dla każdego ujęcia., które znajdują się w pozwoleniach wodnoprawnych wydanych przez uprawnione urzędy. Strefy te dzieli się na teren ochrony bezpośredniej i teren ochrony pośredniej. W ramach strefy pośredniej wyróżnia się część wewnętrzną przylegającą do terenu ochrony bezpośredniej oraz część zewnętrzną. Nakazy w strefie bezpośredniej dotyczą m.in.: konieczności ogrodzenia strefy w ustanowionych granicach, zagospodarowania strefy zgodnie z projektem i utrzymywania na nim bezwzględnej czystości, zapewnienia odprowadzenia wód opadowych tak, aby nie przedostały się do obudowy studni.</p> <p>W strefach ochronnych ujęcia wody wprowadza się następujące zakazy w strefie bezpośredniej m.in.: budownictwa nie związanego ściśle z pracą wodociągu, zajmowania terenu na inne cele poza ujmowaniem wody, zamieszkiwania ludzi, wprowadzania i pobytu zwierząt, rolniczego i ogrodniczego wykorzystywania terenu, lokalizacji zbiorników i rurociągów do magazynowania lub transportu produktów ropopochodnych, olejów, materiałów łatwopalnych itp., wjazdów pojazdów poza niezbędnymi do usuwania awarii lub wykonywania remontów urządzeń służących do poboru wody. W strefie pośredniej ujęcia wody zakazuje się: budowy nowych ujęć wód podziemnych dla zbiorowego zaopatrzenia ludności w wodę i dla działalności gospodarczej, lokalizowania</p>

Element przyrody	Opis elementu przyrody (cel ochrony, zakazy)	Oddziaływanie inwestycji
		<p>inwestycji szczególnie szkodliwych dla środowiska, lokalizowania wysypisk i wylewisk odpadów komunalnych i przemysłowych, przechowywania i składowania odpadów promieniotwórczych, wprowadzania ścieków do wód powierzchniowych i do ziemi. Ponadto: lokalizowania zakładów przemysłowych i ferm chowu zwierząt, budowy nowych zabudowań gospodarczych i mieszkalnych, budowy magazynów nawozów sztucznych i chemicznych środków ochrony roślin, zakładania gospodarstw ogrodniczych i sadowniczych o intensywnej uprawie owoców i warzyw, wydobywania kopalin.</p> <p>Zadania zawarte w projekcie dokumentu nie naruszają zapisów co do stref ochronnych ujęć wody i GZWP.</p>
<p>na emisję zanieczyszczeń do powietrza</p>	<p>W sprawie emisji zanieczyszczeń do powietrza za obowiązujące przyjmuje się Rozporządzenie Ministra Środowiska z dnia 24 sierpnia 2012 r. w sprawie poziomów niektórych substancji w powietrzu (Dz. U. 2021, poz. 845).</p>	<p>Na etapie realizacji większości działań inwestycyjnych można przyjąć czasowe i krótkotrwałe pogorszenie stanu powietrza w rejonie jego przeprowadzania, z powodu wykorzystania emisyjnego sprzętu budowlanego.</p> <p>Wpływ pozytywny na etapie eksploatacji inwestycji dotyczy niemal wszystkich inwestycji:</p> <ul style="list-style-type: none"> • poprzez termomodernizację budynków nastąpi wzrost oszczędności energii, redukcja strat ciepła, ograniczenie „niskiej emisji”, zmniejszenie emisji szkodliwych substancji chemicznych (m. in. CO₂, SO₂) do środowiska • dzięki zmodernizowanym szlakom komunikacyjnym zwiększy się płynność ruchu, zmniejszy zapylenie i emisja spalin • budowa OZE zwiększy udział wykorzystania energii odnawialnej w bilansie energetycznym powiatu. <p>Przeprowadzanie powyższych inwestycji ma zdecydowanie krótkotrwały uciążliwy wpływ na ludzi (podczas realizacji inwestycji), a efekty działań będą znacząco pozytywne i odczuwalne w perspektywie</p>

Element przyrody	Opis elementu przyrody (cel ochrony, zakazy)	Oddziaływanie inwestycji
<p>oddziaływania pól elektromagnetycznych na tereny zabudowy mieszkaniowej oraz miejsca dostępne dla ludności</p>	<p>Zasady ochrony przed szkodliwym oddziaływaniem pól elektromagnetycznych reguluje Rozporządzenie Ministra Środowiska z dnia 30 października 2003 r. w sprawie dopuszczalnych poziomów pól elektromagnetycznych w środowisku oraz sposobów sprawdzania dotrzymania tych poziomów.</p> <p>Ochrona przed niekorzystnym działaniem pola elektromagnetycznego polega na zapewnieniu jak najlepszego stanu środowiska naturalnego poprzez:</p> <ul style="list-style-type: none"> • utrzymanie poziomów elektromagnetycznego promieniowania niejonizującego poniżej dopuszczalnego lub co najwyżej na poziomie dopuszczalnym, • zmniejszenie poziomu elektromagnetycznego promieniowania niejonizującego co najmniej do dopuszczalnych, gdy nie są one dotrzymane. 	<p>W projekcie "Strategii..." nie przewiduje się realizacji inwestycji, które byłyby potencjalnymi emitorami pól elektromagnetycznych i które miałyby znaczący wpływ na tereny zabudowy mieszkaniowej oraz miejsca dostępne dla ludności. Działające na terenie gminy stacje elektroenergetyczne są obiektami ogrodzonymi, gdzie nie występują przekroczenia dopuszczalnych norm promieniowania elektromagnetycznego. Pola elektromagnetyczne emitowane przez urządzenia zamykają się w granicach obiektu i nie wpływają niekorzystnie na otoczenie. Nie przewiduje się lokalizacji urządzeń, które miałyby większy wpływ na promieniowanie elektromagnetyczne dla mieszkańców niż obecnie istniejące.</p>
<p>gospodarkę odpadami</p>	<p>Potencjalnym zagrożeniem dla środowiska są odpady niebezpieczne występujące w strumieniu odpadów komunalnych, które dziś w większości trafiają na składowisko odpadów. Odpady takie zbierane są selektywnie poprzez: Punkt Selektywnej Zbiórki Odpadów Komunalnych (zlokalizowany przy oczyszczalni ścieków), sklepy RTV i AGD, pojemniki w instytucjach na konkretne rodzaje odpadów, apteki, stacje demontażu pojazdów, itp. Prowadzenie stałej edukacji i informacji dotyczącej konieczności selektywnego zbierania tych odpadów, ze wskazaniem miejsc ich składowania, a także pokazującej szkodliwość ich oddziaływania na zdrowie i środowisko w przypadku niewłaściwego postępowania, powinno w rezultacie przyczynić się do znaczącej poprawy stanu środowiska w gminie.</p>	<p>W ramach projektu "Strategii..." przewiduje się realizację racjonalnej gospodarki odpadami, w tym: prowadzenie selektywnej zbiórki według zasady "zaśmiecający płaci", odzysk surowców, odbiór odpadów niebezpiecznych. Racjonalna gospodarka oraz prowadzenie selektywnej zbiórki i odzysk surowców, stanie się przyczyną poprawy jakości środowiska, a szczególnie powierzchni ziemi. Istotnym zadaniem gminy jest bezpieczne usunięcie azbestu i wyrobów zawierających azbest. W przypadku braku realizacji w/w zadań może nastąpić sytuacja składowania tego rodzaju odpadów w miejscach na ten cel nie przeznaczonych – zanieczyszczenie środowiska oraz zagrożenie dla zdrowia ludzi poprzez niewłaściwe usuwanie azbestu.</p>
<p>klimat</p>	<p>-</p>	<p>Projekt dokumentu nie przewiduje inwestycji, która miałyby znaczący wpływ na zmianę klimatu i jej otoczenia. Budowa zbiornika wodnego może mieć wpływ na mikroklimat najbliższej okolicy.</p>
<p>poziom hałasu</p>	<p>Ustawa z 27 kwietnia 2001 r. Prawo ochrony środowiska (t.j. Dz. U. z 2020. poz. 1219 ze zm.) oraz ustawa z dnia 27 lipca 2001 roku o wprowadzeniu ustawy – Prawo ochrony</p>	<p>Najbardziej uciążliwe dla otoczenia, wśród inwestycji przewidzianych w "Strategii...", będą prace związane</p>

Element przyrody	Opis elementu przyrody (cel ochrony, zakazy)	Oddziaływanie inwestycji
	<p>środowiska, ustawy o odpadach oraz o zmianie niektórych ustaw (Dz. U. Nr 100, poz. 1085), regulują przepisy dotyczące klimatu akustycznego. Przepisy tych ustaw są wyrazem nowej, spójnej z ustawodawstwem Unii Europejskiej, polityki w zakresie ochrony środowiska.</p> <p>W odniesieniu do zagadnień akustycznych, wspomniane akty prawne dostosowują przepisy polskie do regulacji UE, w szczególności znajdującej podstawę prawną w regulacjach zawartych w Dyrektywie w sprawie oceny i zarządzania hałasem w środowisku (2002/49/EC).</p> <p>Ocena stanu środowiska w wyniku emisji hałasu dokonywana jest przy pomocy równoważnego poziomu dźwięku wyrażonego w dB. Rozporządzenie Ministra Środowiska z dnia 1 października 2012r. zmieniające rozporządzenie w sprawie dopuszczalnych poziomów hałasu w środowisku z dnia 14 czerwca 2007r. (tj. Dz. U. 2014, poz. 112) określa: dopuszczalne poziomy hałasu w środowisku powodowanego przez poszczególne grupy źródeł hałasu, z wyłączeniem hałasu powodowanego przez starty, lądowania i przeloty statków powietrznych oraz linie elektroenergetyczne, wyrażone wskaźnikami $L_{Aeq D}$ i $L_{Aeq N}$, które to wskaźniki mają zastosowanie do ustalania i kontroli warunków korzystania ze środowiska, w odniesieniu do jednej doby. Normy określone dla terenów zabudowy zagrodowej (w odniesieniu do jednej doby) wynoszą: $L_{Aeq D} = 65$ dB w porze dziennej, $L_{Aeq N} = 55$ dB w porze nocnej.</p> <p>Urządzenia stosowane podczas prac budowlanych powinny spełniać wymogi określone w Rozporządzeniu Ministra Gospodarki z dnia 28 maja 2007 r. zmieniające rozporządzenie w sprawie zasadniczych wymagań dla urządzeń używanych na zewnątrz pomieszczeń w zakresie emisji hałasu do środowiska (Dz. U. z 2007 r. Nr 105, poz. 718).</p>	<p>z przebudową dróg. Roboty drogowe o dużej koncentracji sprzętu budowlanego powodują istotne pogorszenie klimatu akustycznego w otoczeniu miejsca ich realizacji. Do szczególnie hałaśliwych robót należy zaliczyć: frezowanie nawierzchni, wykonywanie stabilizacji gruntu spoiwami hydraulicznymi oraz układanie warstw nawierzchni (w szczególności ich zagęszczanie). Hałas oraz drgania będą emitowane głównie przez maszyny spalinowe (koparki, ładowarki, spychacze), urządzenia budowlane (wiertarki, młoty, urządzenia pomocnicze, takie jak sprężarki, kompresory) i środki transportu. Maszyny budowlane i środki transportu stanowią źródła hałasu o mocy akustycznej w granicach 95-102 dB. Z tego względu prace budowlane powinny być wykonywane jedynie w porze dziennej. W miarę możliwości należy używać sprzęt i urządzenia w osłonach dźwiękoszczelnych oraz stosować odpowiedni sprzęt i środki transportu, ważna jest tutaj zarówno jakość sprzętu, jego prawidłowa eksploatacja i konserwacja, jak i dodatkowe wyposażenie w urządzenia zmniejszające niekorzystne oddziaływanie na środowisko. Dla sprzętu nowego obowiązują obecnie wymagania odnośnie emisji hałasu do środowiska. Inwestycja drogowa - nawet po jej zakończeniu - będzie nadal oddziaływała na klimat akustyczny okolicy. Hałas drogowy, w przypadku przebudowy drogi, może być mniejszy, niż przed przebudową, ze względu na poprawę stanu technicznego, płynności ruchu itp. Stosowanie powyższych zaleceń pozwoli na ograniczenie emisji hałasu i zminimalizuje negatywny wpływ na klimat akustyczny otoczenia podczas budowy. Na zwiększony poziom hałasu będą narażeni mieszkańcy posesji sąsiadujących z rejonem prowadzonych prac oraz osoby przebywające tymczasowo w pobliżu. Hałas związany z prowadzonymi pracami budowlanymi będzie występować okresowo. Uciążliwości związane z budową będą miały charakter tymczasowy i ustąpią w</p>

Element przyrody	Opis elementu przyrody (cel ochrony, zakazy)	Oddziaływanie inwestycji
<p>ryzyko wystąpienia poważnych awarii</p>	<p>Przez pojęcie poważnych awarii rozumie się zdarzenie, w szczególności emisję, pożar lub eksplozję powstałą w trakcie procesu przemysłowego, magazynowania, lub transportu w których występuje jedna lub więcej niebezpiecznych substancji prowadzące do natychmiastowego powstania zagrożenia życia lub zdrowia ludzi lub środowiska lub powstania takiego zagrożenia z opóźnieniem.</p> <p>W celu przeciwdziałania poważnym awariom organy Inspekcji Ochrony Środowiska: prowadzą kontrole podmiotów, których działalność może stanowić przyczynę powstania poważnej awarii, prowadzą szkolenia dla organów administracji oraz podmiotów w/w, badają przyczyny powstawania oraz sposoby likwidacji skutków poważnych awarii dla środowiska, prowadzą rejestr zakładów o zwiększonym i dużym ryzyku, w rozumieniu przepisów o ochronie środowiska, prowadzą rejestr poważnych awarii.</p>	<p>momencie ukończenia prac budowlanych.</p> <p>Zadania opisane w projekcie Strategii zmierzają do poprawy stanu infrastruktury technicznej, żeby zmniejszyć ryzyko awarii i niekorzystnych skutków dla środowiska, np. wycieku substancji ropopochodnych lub niebezpiecznych na drogach, zmniejszenia ryzyka awarii instalacji technicznej.</p> <p>W stosunku do zadania budowy zbiorników wodnych - wykonane badania geologiczne i hydrogeologiczne oraz projektowe, wykluczają możliwość wystąpienia awarii zapory, która wywoływałaby konsekwencje (dla ludzi i środowiska), o charakterze dużego ryzyka (w rozumieniu prawa ochrony środowiska).</p>
<p>obszary o szczególnych właściwościach naturalnych lub posiadających znaczenie dla dziedzictwa kulturowego</p>		<p>Planowane inwestycje nie wpłyną negatywnie na obiekty ważne dla dziedzictwa kulturowego występujące na terenie gminy</p>

8. Potencjalne zmiany stanu środowiska w przypadku braku realizacji „Strategii Rozwoju Gminy Piekoszów na lata 2021-2030”

Prawidłowo realizowany rozwój przestrzenny gminy powinien uwzględniać ochronę środowiska naturalnego oraz eliminować wszystkie zagrożenia mogące zakłócić jego funkcjonowanie.

Część obiektów i form zagospodarowania przestrzeni, w stosunku do których przewidziano zadania inwestycyjne, zapisane w projekcie "Strategii..." (np. inwestycje z zakresu przebudowy dróg itp.) już istnieje. Obecny dokument uwzględnia głównie zmiany dotyczące podniesienia atrakcyjności terenów gminnych oraz aktywizacji obszarów wiejskich, zarówno w aspekcie gospodarczym, społecznym, jak i środowiskowym.

Poniżej przedstawiono potencjalne zmiany stanu środowiska, jakie mogłyby mieć miejsce w przypadku braku realizacji ustaleń projektu "Strategii...":

- pogorszenie jakości powietrza
- wzrost niekorzystnego oddziaływania hałasu na ludzi
- pogorszenie jakości wód powierzchniowych i podziemnych w związku ze zwiększonym wytwarzaniem ścieków
- zmniejszanie się zasobów wodnych
- postępująca degradacja gleb
- postępująca degradacja zasobów przyrodniczych oraz walorów kulturowych
- wzrost zużycia surowców i wody
- niewłaściwą gospodarkę odpadami komunalnymi, przemysłowymi i niebezpiecznymi
- pogorszenie jakości życia mieszkańców.

Należy zatem przyjąć, że ewentualne negatywne skutki dla środowiska będą większe przy braku realizacji zamierzeń omawianego dokumentu.

9. Propozycje rozwiązań alternatywnych służących zapobieganiu, ograniczaniu lub kompensacji przyrodniczej negatywnych oddziaływań na środowisko w związku z realizacją projektu Strategii Rozwoju Gminy Piekoszów

Działania łagodzące to środki zmierzające do zmniejszenia lub nawet eliminacji negatywnego oddziaływania na element środowiska społecznego lub przyrodniczego.

Działania kompensujące to działania najczęściej niezależne od przedsięwzięcia inwestycyjnego, których celem jest kompensacja znaczącego niekorzystnego oddziaływania na środowisko, jakie jest spowodowane realizacją tego przedsięwzięcia.

Projekt "Strategii..." nie jest konkretnym opracowaniem określającym szczegółowo planowane działania na terenie gminy. Jak wykazano w powyższych rozdziałach większość zaproponowanych do realizacji przedsięwzięć ma pozytywny wpływ na środowisko i proponowanie rozwiązań alternatywnych nie ma uzasadnienia. Ponadto dokument przedstawia ogólne propozycje inwestycji i w związku z tym brak jest możliwości precyzyjnego określenia działań alternatywnych dla wskazanych działań.

Negatywne oddziaływanie tych inwestycji na środowisko można ograniczyć do racjonalnego poziomu poprzez dobrze przemyślany wybór lokalizacji, ponieważ skala wywoływanych przez

nie przekształceń środowiska zależęć będzie w znacznym stopniu od lokalnych uwarunkowań. Ponadto prawidłowy projekt, uwzględniający potrzeby ochrony środowiska zarówno na etapie budowy jak i w fazie eksploatacji inwestycji pozwoli także ograniczyć te oddziaływania.

Ze względu na charakter i skalę planowanych zadań ujętych w „Strategii ...” nie przewiduje się wystąpienia zagrożeń dla środowiska naturalnego oraz zdrowia i życia ludzi. Teren, na którym prowadzone będą działania inwestycyjne nie wykracza poza granice administracyjne gminy Piekoszów.

Proponowane środki i zalecenia minimalizacji niekorzystnych oddziaływań na środowisko

Element środowiska przyrodniczego	Środki/zalecenia minimalizacji niekorzystnych oddziaływań
Zdrowie ludzi	<ul style="list-style-type: none"> • Oznakowanie obszarów, gdzie prowadzone będą prace budowlane w celu zwiększenia bezpieczeństwa ludzi podczas wykonywania tych prac, • Stosowanie sprawnego technicznie sprzętu oraz bezwzględne przestrzeganie przepisów BHP, • Ograniczanie czasu pracy maszyn budowlanych do niezbędnego minimum w celu zmniejszenia emisji spalin oraz hałasu, • Stosowanie systemów zabezpieczających rusztowania oraz maszyny i urządzenia podczas remontów i innych prac budowlanych
Świat zwierząt	<ul style="list-style-type: none"> • Wykonywanie inwentaryzacji budynków przed przystąpieniem do prac budowlanych pod kątem występowania gniazd ptaków oraz nietoperzy, • Prowadzenie prac poza okresem lęgowym ptaków oraz rozrodu nietoperzy czy innych gatunków ważnych ze względów przyrodniczych, których występowanie stwierdzono, • W sytuacji braku możliwości prowadzenia prac w okresie pozalęgowym odpowiednio wcześniej należy zabezpieczyć budynki przed możliwością zakładania w nich lęgówisk, • Prowadzenie prac budowlanych i modernizacyjnych w możliwie najkrótszym czasie
Świat roślin	<ul style="list-style-type: none"> • Wprowadzanie nowych obszarów zieleni urządzonej, dostosowanej do warunków siedliskowych oraz nawiązującej do otoczenia, • Zachowanie wysokiej kultury prowadzenia robót budowlanych, z poszanowaniem wymagań ochrony środowiska, • Prowadzenie ręcznych wykopów w sąsiedztwie systemów korzeniowych w czasie wykonywania prac budowlanych, • Zabezpieczenie pni drzew narażonych na otarcia ze strony sprzętu budowlanego (np. włókniny i obudowy drewniane), • Maksymalnie ograniczać rozmiary placów budowy
Wody powierzchniowe i podziemne	<ul style="list-style-type: none"> • Zabezpieczenie placów budowy (skład materiałów, odpadów) w sposób zapobiegający kontaktowi z wodami opadowymi i gruntowymi, • Zbieranie w sposób selektywny powstających odpadów i gromadzenie ich czasowo do momentu wywozu na składowisko odpadów lub innego zagospodarowania, • Kontrola szczelności instalacji paliwowych pojazdów i maszyn wykorzystywanych w czasie prac budowlanych celem zapobieżenia możliwości miejscowego skażenia środowiska gruntowego substancjami ropopochodnymi, • Zapewnienie zaplecza socjalnego oraz przenośnych toalet dla pracowników budowy oraz regularne opróżnianie toalet z wykorzystaniem samochodów asenizacyjnych wyposażonych w odpowiedni sprzęt, • Zachowanie szczególnej ostrożności w czasie prowadzenia prac w sąsiedztwie cieków i zbiorników wodnych
Jakość powietrza	<ul style="list-style-type: none"> • Zachowanie wysokiej kultury prowadzenia robót w szczególności poprzez: systematycznie sprzątanie placów budowy, zraszanie wodą placów budowy (zależnie od potrzeb), ograniczenie do minimum czasu pracy silników spalinowych maszyn budowlanych

Element środowiska przyrodniczego	Środki/zalecenia minimalizacji niekorzystnych oddziaływań
Powierzchnia ziemi	<ul style="list-style-type: none"> • Przemysłany wybór lokalizacji, ponieważ skala wywoływanych przez inwestycje przekształceń środowiska zależęć będzie w znacznym stopniu od lokalnych uwarunkowań • Przed rozpoczęciem prac ziemnych należy zebrać warstwę gleby (humus), a po zakończeniu prac rozplantować na powierzchni terenu, • Przestrzeganie prawidłowej gospodarki odpadami
Krajobraz	<ul style="list-style-type: none"> • Zintegrowanie nowych przedsięwzięć inwestycyjnych z istniejącą rzeźbą terenu • Nie wprowadzenia elementów dysharmonizujących w chronionym krajobrazie
Klimat	<ul style="list-style-type: none"> • Ograniczanie czasu pracy maszyn budowlanych do niezbędnego minimum celem ograniczenia emisji spalin, • Stosowanie nowoczesnego i sprawnego technicznie sprzętu, • Stosować urządzenia o niskich parametrach emisji zanieczyszczeń
Zabytki i dobra materialne	<ul style="list-style-type: none"> • W wyniku realizacji przedsięwzięć nastąpi rozwój i odnowienie infrastruktury technicznej, • W wyniku realizacji inwestycji wzrośnie atrakcyjność gminy dla przyszłych inwestorów oraz zwiększy się standard życia lokalnej społeczności

W stosunku do konkretnych inwestycji należy przewidzieć odrębne działania zapobiegające naruszeniom zasobów środowiskowych:

- realizacja zadań rozbudowy infrastruktury wodociągowej i kanalizacyjnej - opracowanie koncepcji budowy zgodnej z warunkami ukształtowania terenu i rzeczywistymi potrzebami długoterminowymi, odpowiednie zabezpieczenie terenu prac ziemnych, właściwe postępowanie ze sprzętem, powstałymi odpadami, przestrzeganie dziennej pory prowadzenia prac, odtworzenie szaty roślinnej naruszonej w czasie budowy, uprzątniecie terenu
- realizacja zadań przebudowy i budowy dróg - dopasowanie technologii, zabezpieczenie spływu z nawierzchni jezdni, odpowiednie zabezpieczenie terenu prac ziemnych, odpowiednie zabezpieczenie krzyżujących się instalacji, właściwe postępowanie ze sprzętem, powstałymi odpadami, przestrzeganie dziennej pory prowadzenia prac, odtworzenie szaty roślinnej naruszonej w czasie budowy, ewentualna budowa przejść dla zwierząt, uprzątniecie terenu
- realizacja zadania usuwania azbestu (stosowanie się do przepisów BHP oraz przepisów związanych z właściwą rozbiórką, składowaniem i wywozem materiałów zawierających azbest, wykonywania zadania przez wyspecjalizowane podmioty).

Prace budowlane powinny zostać wykonane: pod nadzorem archeologicznym i Wojewódzkiego Konserwatora Zabytków (jeśli inwestycja dotyczy budynku zabytkowego lub znajduje się w rejonie zainteresowania archeologicznego), w uzgodnieniu z Regionalną Dyrekcją Ochrony Środowiska i Inspektorem Sanitarnym.

10. Odporność ustaleń projektowanego dokumentu na zmiany klimatu ze szczególnym uwzględnieniem klęsk żywiołowych oraz analiza oddziaływania zmieniających się warunków klimatycznych i środowiskowych

W ostatnich latach zmiany klimatu nasilają się i nie można ich całkowicie powstrzymać. Zmiany średnich warunków klimatycznych na świecie będą w dalszym ciągu postępować, zaś ekstremalne zjawiska pogodowe mogą się nasilać. Zjawiska te mogą obejmować coraz to nowe obszary, które dotychczas nie zostały uznane za obszary narażone na występowanie tego typu zdarzeń. Obserwowany od ostatniej dekady XX w. wzrost temperatury globalnej sprzyja wzrostowi intensywności i częstotliwości występowania ekstremalnych zjawisk klimatycznych i pogodowych, tj. tornada, grad, błyskawice, fale upałów, ulewy i burze. Według zestawienia Europejskiej Agencji Środowiska skutków zdarzeń katastrofalnych dotyczących Europy pod koniec XX w. ze względu na częstotliwość występowania, wartość strat materialnych i liczbę ofiar śmiertelnych dominowały upały, powodzie i burze, w tym deszcze nawalne (wg „Poradnika przygotowania inwestycji z uwzględnieniem zmian klimatu, ich łagodzenia i przystosowania do tych zmian oraz odporności na klęski żywiołowe, oprac. Ministerstwo Środowiska Departament Zrównoważonego Rozwoju, Warszawa, 2015 r.). Zjawiska te stanowią największe zagrożenie dla życia i zdrowia mieszkańców Europy. Obszar Gminy Piekoszów nie należy do obszarów szczególnie wrażliwych na skutki zmian klimatu, w tym na częstsze występowanie powodzi i suszy. Przy planowaniu przesytrzeni bardzo istotne jest kompleksowe podejście w zakresie tworzenia “błękitnej infrastruktury” związanej z retencjonowaniem wody oraz opóźnianiem odpływu, a także “zielonej infrastruktury” mającej na celu rozwój lub zachowanie jak największej ilości terenów zielonych. Uszczelnienie powierzchni zlewni spowodowane urbanizacją zakłóca bowiem naturalny obieg wody, przyspiesza spływ wód opadowych oraz zmniejsza zasobów wód podziemnych. Brak działań z zakresu jw. przyczynia się znacznie do pogłębiania zjawiska suszy oraz w sytuacji wystąpienia – nasilających się w ostatnich latach lokalnych opadów o charakterze nawalnym – sprzyja powstawaniu tzw. powodzi błyskawicznych. Realizacja planowanych inwestycji w niekorzystnych warunkach klimatycznych może wpłynąć na ich powodzenie i dalsze funkcjonowanie. Obecnie zmiany klimatu charakteryzują się: wzrastającą średnią temperatury i zmniejszaniem liczby chłodnych dni, zmniejszaniem się okresu zalegania pokrywy śnieżnej na gruncie, zwiększaniem ilości opadów. Klimat wywiera wpływ na wszystkie rodzaje budownictwa i może mieć znaczenie w przypadku doboru lokalizacji obiektów, ich posadowienia, konstrukcji nośnej, termoizolacyjności, instalacji zewnętrznych oraz wykonawstwa. Warunki klimatyczne gminy Piekoszów są typowe dla Polski Środkowej, pośrednie pomiędzy strefą oddziaływania wpływów oceanicznych z zachodu i wpływów kontynentalnych ze wschodu. Obszar gminy posiada dogodne warunki topoklimatyczne do realizacji zabudowy, m.in. ze względu na dogodne warunki solarne, które ograniczają częstość występowania mgieł i zwiększonej wilgotności. Obszary objęte opracowaniem Strategii, na których dopuszczono możliwość realizacji planowanych inwestycji posiadają dobre walory geotechniczne. Istnieje niewielka możliwość wystąpienia zagrożenia związanego z pożarem, w związku z czym należy również wprowadzić odpowiednie zabezpieczenia w budynkach przed tego rodzaju zjawiskami. Ważne jest, by zabezpieczenia przeciwpożarowe były optymalnie dobrane. Zaleca się m.in. wznoszenie obiektów w możliwie najwyższych klasach odporności pożarowej, właściwą eksploatację urządzeń przeciwpożarowych. Na podstawie przeprowadzonej oceny ustaleń projektu Strategii należy stwierdzić, że realizacja ustaleń dokumentu może pozytywnie wpłynąć na

zahamowanie zmian klimatu w skali lokalnej. Nie oznacza to jednak, że działaniami wskazanymi w projekcie Strategii można zahamować proces tych zmian, bo m.in. koncentracja gazów cieplarnianych w atmosferze stale rośnie wobec braku współdziałania w tym zakresie wszystkich krajów.

Szczególne znaczenie mają te ustalenia projektu Strategii które wpłyną, na ogół pośrednio, na redukcję emisji gazów cieplarnianych.

Istotne znaczenie w zakresie odporności na zmiany klimatu, mają te ustalenia projektu Strategii, które zabezpieczają obszary przed niekorzystnymi zmianami pogodowymi, tj. susze, powodzie, ulewy. Dostosowanie poszczególnych obiektów budowlanych do wystąpienia klęsk żywiołowych realizowane jest poprzez respektowanie na etapie projektowania i realizacji inwestycji przepisów techniczno-budowlanych oraz norm branżowych.

11. Analiza rozwiązań alternatywnych do rozwiązań zaproponowanych w projekcie Strategii Rozwoju Gminy Piekoszków na lata 2021-2030

Większość proponowanych do realizacji przedsięwzięć w ramach Strategii ma pozytywny wpływ na środowisko i proponowanie rozwiązań alternatywnych nie ma uzasadnienia. Ponadto dokument przedstawia ogólne propozycje przedsięwzięć i w związku z tym brak jest możliwości precyzyjnego określenia działań alternatywnych dla wskazanych działań.

Skutki środowiskowe podejmowanych działań w ramach Strategii silnie zależą od lokalnej chłonności środowiska lub od występowania w rejonie realizacji przedsięwzięcia tzw. obszarów wrażliwych, dlatego przy wykonywaniu zaplanowanych inwestycji należy rozważać warianty alternatywne tak aby wybrać ten, który w najmniejszym stopniu będzie negatywnie oddziaływać na środowisko. Jako warianty alternatywne przedsięwzięcia można rozważać:

- warianty lokalizacji
- warianty konstrukcyjne i technologiczne
- warianty organizacyjne
- wariant niezrealizowania inwestycji tzw. wariant „0”. Wariant „0” nie oznacza, że nic się nie zmienia, ponieważ brak realizacji inwestycji może także powodować konsekwencje środowiskowe.

Na etapie sporządzania prognozy dysponowano dokumentami strategicznymi opracowanymi dla Gminy Piekoszków, które pozwoliły na sprawdzenie w jaki sposób proponowane w „Strategii ...” rozwiązania dostosowane są do planów inwestycyjnych. Realizacja zadań w zakładanych ramach czasowych będzie w większości przypadków uzależniona od pozyskania środków zewnętrznych (pomocowych).

12. Oddziaływania transgraniczne projektu "Strategii Rozwoju Gminy Piekoszków na lata 2021-2030"

Obowiązek rozważania możliwości transgranicznego oddziaływania na środowisko planowanych przedsięwzięć wynika z Konwencji o ocenach oddziaływania na środowisko w kontekście transgranicznym, sporządzonej w Espoo dnia 25 lutego 1991 roku oraz

z Ustawy Prawo Ochrony Środowiska. Specjalnej analizie powinny podlegać inwestycje zlokalizowane blisko granic państwa, a także te realizowane dalej, ale ze względu na rozmiar przedsięwzięcia mogące powodować znaczące emisje lub zmiany w środowisku.

Gmina Piekoszów nie jest położona w obszarze przygranicznym, a realizacja „Strategii Rozwoju Gminy Piekoszów na lata 2021-2030” nie powoduje żadnych konsekwencji dla ewentualnych skutków środowiskowych, których charakter mógłby posiadać znaczenie transgraniczne.

Skala przedsięwzięć zaproponowanych do realizacji w ramach „Strategii Rozwoju Gminy Piekoszów...” ma charakter regionalny i ewentualne negatywne oddziaływanie tych przedsięwzięć będzie miało zasięg lokalny.

Na etapie prognozy stwierdzono, że realizacja projektu dokumentu nie wskazuje możliwości negatywnego transgranicznego oddziaływania na środowisko, mogącego objąć terytorium innych państw.

13. Niedostatki i braki materiałów utrudniające ocenę szkodliwego oddziaływania na środowisko ustaleń projektowanego dokumentu

W trakcie opracowywania "Prognozy..." utrudnienia dotyczyły braku planów i lokalizacji dla niektórych przedsięwzięć na terenie gminy.

W trakcie prac nad "Strategią..." opierano się na wszelkich dostępnych materiałach dotyczących opracowania diagnozy obecnego stanu środowiska oraz na dokumentach planistycznych gminy i innych podmiotów.

Podczas wdrażania "Strategii..." zakłada się wykorzystanie obecnie znanych i używanych metod, technik, technologii. Dlatego też schematy: oceny, wdrażania, ewaluacji, monitoringu jego wskaźników, i finansowania „Strategii...” zostały nakreślone.

14. Informacje końcowe

14.1. Metody wykorzystane przy opracowaniu „Prognozy...” i analizie „Strategii Rozwoju Gminy Piekoszów...”

Przy opracowywaniu Prognozy oddziaływania na środowisko dla "Strategii Rozwoju Gminy Piekoszów na lata 2021-2030" posłużono się następującymi metodami:

- aby w pełni ocenić czy poddawany prognozie dokument zawiera elementy zapewniające ochronę środowiska kierujące się zasadą zrównoważonego rozwoju zbadano zgodność "Strategii..." z dokumentami strategicznymi wyższego szczebla (wspólnotowych, krajowych, wojewódzkich, powiatowych),
- przeprowadzono analizę zgodności dokumentu z innymi dokumentami strategicznymi obowiązującymi na terenie gminy,
- w bezpośrednim badaniu prognozy oddziaływania na środowisko dokumentu "Strategii..." posłużono się metodą sporządzenia matrycy interakcji: wpływ danej inwestycji na poszczególne komponenty środowiska naturalnego oznaczono określonym symbolem.

Schemat przeprowadzania oceny oddziaływania na środowisko

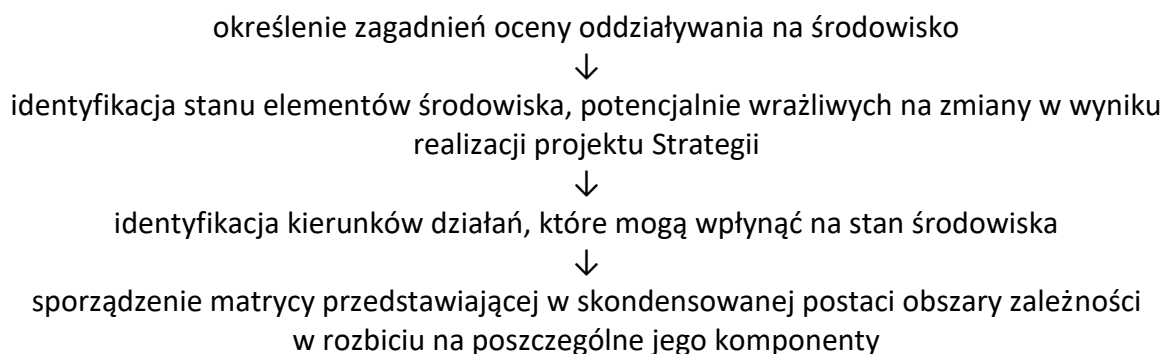

Niniejsza "Prognoza oddziaływania na środowisko..." została opracowana na podstawie zapisów ustawy Prawo ochrony środowiska i ustawy o udostępnianiu informacji o środowisku i jego ochronie, udziale społeczeństwa w ochronie środowiska oraz o ocenach oddziaływania na środowisko. Przy sporządzaniu niniejszej prognozy wykorzystano również informacje udostępnione przez: GIOŚ w Warszawie, WIOŚ w Kielcach, Urząd Marszałkowski Województwa Łświętokrzyskiego, Starostwo Powiatowe w Kielcach, Urząd Gminy Piekoszów, a także posiadaną wiedzę i doświadczenia w zakresie ocen oddziaływania na środowisko przedsięwzięć związanych z gospodarką odpadami.

Analizie poddano aktualny i prognozowany stan ochrony środowiska na terenie gminy oraz proponowane kierunki działań w tym zakresie.

14.2. Metody analizy realizacji skutków "Strategii..."

Zasadnicze znaczenie w monitorowaniu i stymulowaniu realizacji projektu "Strategii Rozwoju Gminy Piekoszów na lata 2021-2030" posiada organ wykonawczy gminy. Projekt określa zasady oceny i monitorowania efektów jej realizacji (wskaźniki ilościowe i jakościowe), które pozwolą określić stopień realizacji poszczególnych działań i związane z tym zmiany w środowisku.

Projekt "Strategii..." jest dokumentem planistycznym, którego realizacja zależy od bardzo wielu czynników, nie tylko od możliwości inwestycyjnych gminy, ale też od planów i zasobów osób indywidualnych.

14.3. Metody analizy realizacji postanowień projektu Strategii

Projekt Strategii Rozwoju Gminy Piekoszów na lata 2021-2030 określa zasady oceny i monitorowania efektów jego realizacji. W ramach każdego priorytetu zaproponowano wskaźniki ilościowe i jakościowe, które pozwolą określić stopień realizacji poszczególnych działań i związane z tym zmiany w środowisku. Dla wskaźników określono także źródło pozyskiwania danych do weryfikacji, co znacznie ułatwi ich uzyskanie. Ocena realizacji Strategii na podstawie wyznaczonych wskaźników dokonywana będzie co dwa lata.

W ramach prac nad Prognozą dokonano ich oceny i weryfikacji. Zamieszczone w Strategii propozycje wskaźników monitorowania jego realizacji są właściwe i pozwalają w pełni ocenić zmiany jakie nastąpią w środowisku w wyniku jego realizacji.

15. Streszczenie w języku niespecjalistycznym

Prognoza oddziaływania na środowisko projektu „Strategii Rozwoju Gminy Piekoszów na lata 2021-2030”, została opracowana zgodnie z art. 46 ustawy z dnia 3 października 2008 r. o udostępnianiu informacji o środowisku i jego ochronie, udziale społeczeństwa w ochronie środowiska oraz o ocenach oddziaływania na środowisko (t.j. Dz. U. z 2021, poz. 2373 ze zm.).

Celem „Prognozy...” jest identyfikacja potencjalnych oddziaływań skutków realizacji „Strategii...” na środowisko i stwierdzenie czy realizacja zawartych w niej założeń sprzyjać będzie ochronie środowiska i zrównoważonemu rozwojowi. „Prognoza...” ma na celu określenie prawdopodobnych skutków realizacji „Strategii...” na poszczególne komponenty środowiska w ich wzajemnym powiązaniu. Wpływ ten ma dotyczyć w szczególności: obszarów Natura 2000, bioróżnorodności przyrodniczej, roślin, zwierząt, ludzi, krajobrazu, wód, powierzchni ziemi, powietrza, klimatu, dóbr materialnych i dóbr kultury.

Gmina Piekoszów jest gminą wiejską położoną w województwie świętokrzyskim na zachodnim skraju Gór Świętokrzyskich, w powiecie kieleckim.

W skład gminy wchodzi 21 jednostek pomocniczych (sołectw). Gmina Piekoszów położona jest w bezpośrednim sąsiedztwie Kielc – stolicy województwa świętokrzyskiego. Z miastem tym gmina jest ściśle powiązana administracyjnie i gospodarczo. Zachodnia część gminy ma charakter wiejski, natomiast wschodnia, szczególnie miejscowość Piekoszów, posiada charakter podmiejski. Piekoszów jest siedzibą organów gminy.

Skrócona charakterystyka środowiska gminy Piekoszów:

- pod względem geograficznym gmina położona jest w zachodniej części Gór Świętokrzyskich w widłach rzek Bobrzy i Łososiny (Wiernej Rzeki). Terytorium gminy charakteryzuje się zróżnicowanym ukształtowaniem terenu, gdzie dominują wzgórza i wzniesienia oraz obniżenia i doliny, a także formy antropogeniczne (głównie w postaci wyrobisk i hałd pogórnicych). Na krajobraz południowej części gminy, istotnie wpłynęły lokalne tradycje górnicze, historycznie związane z wydobyciem rudy miedzi, ołowiu i srebra, a obecnie wydobyciem kamienia.
- największy udział w strukturze użytkowania gruntów w gminie mają użytki rolne, które zajmują ok. 70% jej całkowitej powierzchni. Rolnictwo nie odgrywa jednak znaczącej roli w lokalnej gospodarce. Do istotnych ograniczeń dla rozwoju funkcji rolniczej na terenie gminy Piekoszów należy przede wszystkim słaba jakość gleb. Dominują gleby o niskiej wartości produkcyjnej. Pod względem przynależności użytków rolnych do poszczególnych klas bonitacyjnych ponad połowę stanowią gleby IV klasy bonitacyjnej – średniej jakości.
- drugim pod względem zajmowanej powierzchni sposobem zagospodarowania terenu gminy Piekoszów są grunty leśne oraz zadrzewione i zakrzewione, które zajmują łącznie około 20,0% całkowitej powierzchni gminy. Na szczególną uwagę zasługują tu obszary leśne, które obok funkcji gospodarczych, wodochronnych i biologicznych, stanowią bazę rekreacji codziennej, weekendowej i pobytowej. Gminę Piekoszów zalicza się do obszarów o relatywnie małej lesistości. Według danych GUS (stan na koniec 2020 r. powierzchnia lasów na terenie gminy Piekoszów wynosi 1 538,12 ha, co daje wskaźnik lesistości na poziomie 14,9%.
- obszar gminy Piekoszów położony jest w całości w dorzeczu Nidy. Jego wschodnia część jest odwadniana przez Bobrzę – dopływ Czarnej Nidy, natomiast zachodnia

część gminy przez Wierną Rzekę (Łososinę/Łośnę) i Hutkę – dopływy Białej Nidy. Bobrza, Łososina i Hutka mają przebieg południkowy, a do nich w kierunku równoleżnikowym wpadają mniejsze dopływy i ciek.

W projekcie "Strategii..." wyznaczono cele strategiczne i cele operacyjne dla gminy:

Cel strategiczny 1. Konkurencyjna gospodarka lokalna i korzystne warunki do inwestowania

Cele operacyjne:

1.1. Wielofunkcyjny rozwój obszarów wiejskich i modernizacja rolnictwa

1.2. Wspieranie przedsiębiorców oraz poprawa warunków do inwestowania i powstawania nowych miejsc pracy na terenie gminy

Cel strategiczny 2. Poprawa jakości środowiska naturalnego oraz zagospodarowania przestrzeni

Cele operacyjne

2.1. Ochrona środowiska i przeciwdziałanie zmianom klimatu

2.2. Zwiększenie dostępności przestrzennej

2.3. Rozwój infrastruktury przyjaznej środowisku

Cel strategiczny 3. Silna wspólnota lokalna motorem rozwoju gminy Piekoszów

Cele operacyjne

3.1. Poprawa jakości edukacji i możliwości rozwoju Ochrona środowiska i przeciwdziałanie zmianom klimatu

3.2. Poprawa jakości i dostępności usług społecznych

3.3. Tworzenie warunków do dynamicznego rozwoju społeczeństwa informacyjnego

W "Prognozie..." przeprowadzone analizę stanu aktualnego środowiska naturalnego w gminie oraz analizę zagrożeń dla jego poszczególnych komponentów. Przeanalizowano możliwy wpływ wskazanych do realizacji zadań na następujące elementy: obszary Natura 2000, różnorodność biologiczną, ludzi, zwierzęta i rośliny, wodę, powietrze, powierzchnie ziemi i gleby, przyrodę i krajobraz. Przewidywane znaczące oddziaływania na środowisko (bezpośrednich, pośrednich, wtórnych, skumulowanych, krótkoterminowych, średnioterminowych, długoterminowych i stałych i chwilowych) przedstawione zostały w podziale na poszczególne grupy zadań. Ponadto wykazano wpływ inwestycji na:

- poszczególne formy ochrony przyrody,
- chronione gatunki zwierząt, roślin i grzybów,
- na drożność korytarzy ekologicznych i zadrzewień,
- ekosystemy wodno- błotne, łąki i torfowiska,
- krajobraz,
- na wody powierzchniowe i podziemne oraz odprowadzenie i oczyszczanie ścieków (w tym wód deszczowych),
- oddziaływanie pól elektromagnetycznych z urządzeń infrastruktury technicznej w terenach zabudowy mieszkaniowej oraz miejscach dostępnych dla ludności,
- gospodarkę odpadami,
- ryzyko wystąpienia poważnych awarii,
- klimat,
- poziom hałasu,
- zdrowie i życie ludzi.

Przy tak przeprowadzonej ocenie możliwe było generalne określenie potencjalnych niekorzystnych skutków środowiskowych związanych z realizacją poszczególnych założeń "Strategii...". Wykazano, że żadne z proponowanych działań nie ma znaczącego, negatywnego oddziaływania na środowisko. Potencjalne negatywne krótkoterminowe oddziaływania na zasoby środowiska mogą być związane z fazą realizacji inwestycji: rozbudowy infrastruktury technicznej i infrastruktury drogowej. Dla większości przedsięwzięć bezpośrednie oddziaływanie na środowisko będzie lokalne i krótkotrwałe. Oddziaływania te mogą być także znacznie ograniczone poprzez wybór odpowiedniej lokalizacji, właściwą realizację oraz użytkowanie inwestycji. Działania podejmowane w ramach „Strategii...” przyniosą dodatnie – pozytywne – skutki dla środowiska w perspektywie długoterminowej. Ponieważ większość proponowanych przedsięwzięć ma pozytywny wpływ na środowisko proponowanie rozwiązań alternatywnych nie ma uzasadnienia. W przypadku inwestycji, których oddziaływanie na środowisko może być negatywne należy, przed przystąpieniem do realizacji, rozważyć warianty tak, aby wybrać ten, który w najmniejszym stopniu będzie niekorzystnie oddziaływać. Szczegółowa analiza oddziaływań na środowisko poszczególnych inwestycji możliwa będzie na etapie wydawania decyzji środowiskowej i innych niezbędnych uzgodnień.

Szczegółowy wpływ konkretnej inwestycji na środowisko naturalne powinien zostać określony na etapie trwania procedury oddziaływania na środowisko tejże inwestycji. Organ właściwy do wydania decyzji o środowiskowych uwarunkowaniach, uwzględniając łącznie wszystkie uwarunkowania przedsięwzięcia może w drodze postanowienia stwierdzić obowiązek przeprowadzenia oceny jego oddziaływania na środowisko.

Realizacja żadnego z proponowanych działań na terenie gminy nie pociągnie za sobą transgranicznego oddziaływania na środowisko.

W przypadku, gdy "Strategia Rozwoju Gminy Piekoszków..." nie zostanie wdrożona prowadzić to może do pogłębiania się problemów ochrony środowiska (co negatywnie wpływać będzie m.in. na zdrowie mieszkańców).

Przeprowadzona analiza i ocena działań zawartych w projekcie "Strategii Rozwoju Gminy Piekoszków na lata 2021-2030" pozwala na stwierdzenie, że generalnie ich realizacja spowoduje poprawę jakości środowiska, zachowanie różnorodności biologicznej oraz dziedzictwa przyrodniczo-kulturowego, a także wpłynie na ograniczanie zużycia zasobów środowiskowych.

Podpis autora oraz data opracowania Prognozy oddziaływania na środowisko

Wykonawca opracowania:

PPUH „BaSz” mgr inż. Bartosz Szymusik

26-200 Końskie, ul. Polna 72

tel./fax (41) 372 49 75,

e-mail: basz@post.pl

Przedsiębiorstwo Produkcyjno - Usługowo - Handlowe

B a S z

mgr inż. Bartosz Szymusik

26-200 Końskie, ul. Polna 72

tel./fax (0-41) 372-49-75

NIP 658/100-14-34

Data opracowania Prognozy: 10 maja 2022r.