

OŚM.6220.17.2023.EK

**DECYZJA**  
**o środowiskowych uwarunkowaniach**

Na podstawie art. 104 ustawy z dnia 14 czerwca 1960 r. Kodeks postępowania administracyjnego (Dz. U. z 2024 r., poz. 572 ze zm.) oraz art. 71 ust. 1 i ust 2 pkt 2, art. 75 ust. 1 pkt. 4 oraz art. 84 ust. 1 i 2, art. 85 ust. 1 i ust. 2 pkt 2 i ust. 3 ustawy z dnia 3 października 2008 r. o udostępnianiu informacji o środowisku i jego ochronie, udziale społeczeństwa w ochronie środowiska oraz o ocenach oddziaływania na środowisko (Dz. U. z 2023 r., poz. 1094 ze zm.), w związku z w § 3 ust. 1 pkt 81 Rozporządzenia Rady Ministrów z dnia 10 września 2019 r. w sprawie przedsięwzięć mogących znacząco oddziaływać na środowisko (Dz. U. z 2019 r., poz. 1839 ze zm.), po rozpatrzeniu wniosku o wydanie decyzji o środowiskowych uwarunkowaniach,

**stwierdzam:**

- I. brak potrzeby przeprowadzenia oceny oddziaływania na środowisko dla przedsięwzięcia pod nazwą: „**Rozbudowa kanalizacji sanitarnej na terenie Miasta i Gminy Piekoszów — etap IV msc. Micigózd i Julianów gm. Piekoszów**”, planowanego przez Gminę Piekoszów,
- II. określám istotne warunki korzystania ze środowiska w fazie realizację, eksploatacji oraz użytkowania przedsięwzięcia, ze szczególnym uwzględnieniem konieczności ochrony cennych wartości przyrodniczych, zasobów naturalnych i zabytków oraz ograniczenia uciążliwości dla terenów sąsiednich:
  1. Należy stosować sprawny technicznie sprzęt budowlany i transportowy. Rodzaj i stan techniczny sprzętu musi zapewnić ochronę środowiska gruntowo – wodnego przed zanieczyszczeniem produktami ropopochodnymi.
  2. Teren zaplecza budowy, miejsca postojowe maszyn i urządzeń oraz miejsca magazynowania materiałów budowlanych należy zorganizować w sposób zapewniający ochronę środowiska gruntowo-wodnego przed zanieczyszczeniem.
  3. Wykonawca prac winien posiadać sorbenty służące do minimalizacji skutków potencjalnych wycieków substancji niebezpiecznych.
  4. Ścieki bytowe powstające na etapie realizacji przedsięwzięcia należy gromadzić w przenośnych sanitariatach i zapewnić ich regularny wywóz przez uprawnione podmioty.
  5. Na etapie realizacji, użytkowania i likwidacji zamierzenia należy prowadzić gospodarkę wodno-ściekową i gospodarkę odpadami w sposób zabezpieczający przed negatywnym wpływem na środowisko gruntowo-wodne.

## UZASADNIENIE

Wnioskiem z dnia 05.10.2023 r. Pan Zbigniew Piątek Burmistrz Miasta i Gminy Piekoszów reprezentujący Gminę wniósł o wydanie decyzji o środowiskowych uwarunkowaniach dla przedsięwzięcia polegającego na rozbudowie kanalizacji sanitarnej na terenie Miasta i Gminy Piekoszów — etap IV msc. Micigózd i Julianów gm. Piekoszów.

Zgodnie z art. 74 ust. 1 ww. ustawy do wniosku dołączono następujące dokumenty: wniosek Inwestora o wydanie decyzji o środowiskowych uwarunkowaniach, Kartę informacyjną przedsięwzięcia opracowaną w październiku 2023 r. przez Panią Katarzynę Zeja (dalej zwaną KIP), której integralną część stanowi uzupełnienie z dnia 08.11.2023r. oraz 04.12.2023r., mapy ewidencyjne obejmujące przewidywany teren, na którym będzie realizowane przedsięwzięcie oraz obszar, na który będzie oddziaływać przedsięwzięcie, mapy w skali zapewniającej czytelność przedstawionych danych z zaznaczonym przewidywanym terenem, na którym będzie realizowane przedsięwzięcie oraz z zaznaczonym przewidywanym obszarem, znajdującym się w odległości 100 m od granic tego terenu inwestycji. Przedłożona dokumentacja spełniła wymogi określone w/w artykułem.

Planowane przedsięwzięcie zostało zaliczone do kategorii mogących potencjalnie znacząco oddziaływać na środowisko, o których mowa w art. 59 ust. 1 pkt 2 ustawy o udostępnianiu informacji o środowisku i jego ochronie, udziale społeczeństwa w ochronie środowiska oraz o ocenach oddziaływania na środowisko mogących wymagać przeprowadzenia oceny oddziaływania przedsięwzięcia na środowisko, w związku z § 3 ust. 1 pkt 81 rozporządzenia Rady Ministrów z dnia 10 września 2019 r. w sprawie przedsięwzięć mogących znacząco oddziaływać na środowisko (Dz. U. z 2019 r., poz. 1839 ze zm.), tj. . sieci kanalizacyjne o całkowitej długości przedsięwzięcia nie mniejszej niż 1 km, z wyłączeniem: przebudowy tych sieci metodą bezwykopową; sieci kanalizacji deszczowej zlokalizowanych w pasie drogowym i obszarze kolejowym; przyłączy do budynków.

Stosownie do art. 75 ust 1 pkt 4 ustawy z dnia 3 października 2008 r. o udostępnianiu informacji o środowisku i jego ochronie, udziale społeczeństwa w ochronie środowiska oraz o ocenach oddziaływania na środowisko (Dz. U. z 2023 r., poz. 1094 ze zm.) organem właściwym do wydania decyzji o środowiskowych uwarunkowaniach jest wójt, burmistrz, prezydent miasta.

Uwzględniając art. 74 ust. 3a ustawy o oś, w oparciu o materiały stanowiące załączniki do przedmiotowego wniosku tu. organ uznał, iż stronami postępowania są: Inwestor oraz podmioty, którym przysługuje prawo rzeczowe do nieruchomości znajdujących się w obszarze, na którym będzie oddziaływać przedsięwzięcie rozumianym jako przewidywany teren, na którym będzie realizowane przedsięwzięcie oraz obszar znajdujący się w odległości 100 m od granic tego terenu.

Z uwagi, iż liczba stron postępowania przekracza 10, zgodnie z art. 74 ust. 3 ustawy o udostępnianiu informacji o środowisku i jego ochronie, udziale społeczeństwa w ochronie środowiska oraz o ocenach oddziaływania na środowisko oraz art. 49 Kpa, strony zawiadamiane są przez obwieszczenie.

O wszczęciu postępowania strony powiadomione zostały zgodnie z wymogami art. 61 § 1 i 4 oraz art. 49 ustawy Kodeks postępowania administracyjnego, w związku z art. 74 ust. 3 ustawy o udostępnianiu informacji o środowisku i jego ochronie, udziale społeczeństwa

w ochronie środowiska oraz o ocenach oddziaływania na środowisko, obwieszczeniem znak: OŚM.6220.17.2023.EK z dnia 17.10.2023 r., w sposób zwyczajowo przyjęty.

Zgodnie z art. 64 ust. 1 pkt 1, 2 i 4 ww. ustawy wymagane jest zasięgnięcie opinii Regionalnego Dyrektora Ochrony Środowiska, Państwowego Powiatowego Inspektora Sanitarnego oraz właściwego organu Wód Polskich.

W toku prowadzonego postępowania tut. organ pismem znak: OŚM.6220.17.2023.EK z dnia 17.10.2023 r. wystąpił do Regionalnego Dyrektora Ochrony Środowiska, Państwowego Powiatowego Inspektora Sanitarnego w Kielcach oraz Państwowego Gospodarstwa Wodnego Wody Polskie Zarządu Zlewni w Kielcach w sprawie wydania opinii co do obowiązku przeprowadzenia oceny oddziaływania w/w przedsięwzięcia na środowisko, a w przypadku stwierdzenia takiej potrzeby o ustalenie zakresu raportu o oddziaływaniu przedsięwzięcia na środowisko.

Regionalny Dyrektor Ochrony Środowiska pismem znak: WOO-II.4220.308.2023.KKJ.1 z dnia 31.10.2023 r. wezwał o wyjaśnienie kwestii związanych z przyjęciem i oczyszczeniem zwiększonej ilości ścieków przez istniejącą oczyszczalnię ścieków w Piekoszowie. Na powyższe udzielono odpowiedzi pismem z dnia 08.11.2023r.

W przedmiotowej sprawie Państwowy Powiatowy Inspektor Sanitarny w Kielcach opinią sanitarną znak: NZ.9022.4.88.2023 z dnia 03.11.2023 r. nie uznał potrzeby przeprowadzenia oceny oddziaływania na środowisko przedmiotowego przedsięwzięcia.

Następnie Regionalny Dyrektor pismem znak: WOO-II.4220.308.2023.KKJ.2 z dnia 22.11.2023 r. wezwał o uzupełnienie karty informacyjnej przedsięwzięcia.

W piśmie z dnia 04.12.2023 r. przedłożono stosowne wyjaśnienia uzupełniające kartę informacyjną przedsięwzięcia, czyniąc zadość wezwaniu organu.

Regionalny Dyrektor pismem znak: WOO-II.4220.308.2023.MJ.3 z dnia 20.12.2023 r. oraz 10.01.2024r. poinformował o przedłużeniu terminu wydania opinii w przedmiotowej sprawie .

Następnie w dniu 24.01.2024 r. wpłynęło postanowienie Regionalnego Dyrektora Ochrony Środowiska znak: WOO-II.4220.308.2023.KKJ.5 z dnia 24.01.2024 r. wyrażające opinię, że dla planowanego przedsięwzięcia nie istnieje konieczność przeprowadzenia przez Inwestora oceny oddziaływania na środowisko.

Dyrektor Państwowego Gospodarstwa Wodnego Wody Polskie Zarządu Zlewni w Kielcach opinią znak: KR.ZZŚ.1.4901.136.2023.ITW z dnia 20.03.2024 r. wyraził stanowisko, że przedmiotowe przedsięwzięcie nie wymaga przeprowadzenia oceny oddziaływania na środowisko i ustalił warunki jego realizacji w zakresie ochrony środowiska gruntowo-wodnego.

Na podstawie art. 10 § 1 Kodeksu postępowania administracyjnego, obwieszczeniem z dnia 26.03.2024r., znak:OŚM.6220.17.2023.EK Burmistrz Miasta i Gminy zawiadomił strony postępowania o możliwości zapoznania się i wypowiedzenia, co do zebranych dowodów i materiałów oraz zgłoszonych żądań przed wydaniem decyzji. W wyznaczonym w obwieszczeniu terminie nie wpłynęły żadne uwagi i wnioski stron postępowania.

Zgodnie z art. 84 ust. 1 ustawy ooś, w niniejszej decyzji stwierdza się brak potrzeby przeprowadzenia oceny oddziaływania przedsięwzięcia na środowisko. Charakterystyka przedsięwzięcia stanowi załącznik do decyzji o środowiskowych uwarunkowaniach.

Zgodnie z art. 80 ust. 2 *ustawy o oś* decyzję o środowiskowych uwarunkowaniach wydaje się po stwierdzeniu zgodności lokalizacji przedsięwzięcia z ustaleniami miejscowego planu zagospodarowania przestrzennego, jeżeli plan ten został uchwalony z zastrzeżeniem, że nie dotyczy to decyzji o środowiskowych uwarunkowaniach wydawanej dla inwestycji strategicznych.

Uzasadniając brak potrzeby przeprowadzenia oceny oddziaływania przedsięwzięcia na środowisko uwzględniono kryteria, o których mowa w art. 63 ust. 1 *ustawy o oś* oraz opinie organów współdziałających.

Odnosząc się do art. 63 ust. 1 pkt 1 *ustawy o oś* Burmistrz Miasta i Gminy zbadał m.in.: rodzaj i charakterystykę przedsięwzięcia, z uwzględnieniem skali przedsięwzięcia i wielkości zajmowanego terenu, powiązań z innymi przedsięwzięciami, w szczególności kumulowania się oddziaływań przedsięwzięć realizowanych i zrealizowanych; zakresu robót związanych z realizacją przedsięwzięcia; wykorzystanie zasobów naturalnych, w tym gleby, wody i powierzchni ziemi; przewidywane ilości i rodzaj wytwarzanych odpadów oraz ich wpływu na środowisko; wielkość emisji i uciążliwości wynikających z realizacji planowanego przedsięwzięcia oraz zagrożenia dla zdrowia ludzi; usytuowanie przedsięwzięcia w odniesieniu do obszarów wymagających specjalnej ochrony.

## **1. Rodzaj i charakterystyka przedsięwzięcia, z uwzględnieniem:**

### **a) skali przedsięwzięcia i wielkości zajmowanego terenu oraz ich wzajemnych proporcji, a także istotnych rozwiązań charakteryzujących przedsięwzięcie;**

Planowane przedsięwzięcie polega na budowie sieci kanalizacji sanitarnej o łącznej długości ok. 7,8 km, w tym kanały sanitarne grawitacyjne o długości ok. 5,8 km, rurociąg tłoczny ok. 2 km, wraz z niezbędną infrastrukturą techniczną.

Kanały sanitarne zostaną zlokalizowane w pasach drogowych istniejących ulic i na działkach prywatnych:

1. w msc. Micigózd:
  - ul. Łąkowa od wysokości działki nr ewid. 447/30 obr. Micigózd w kierunku północnym do skrzyżowania z ul. Kwiatową,
  - ul. Kwiatowa od wysokości dz. nr ewid. 383 obr. Micigózd w kierunku wschodnim do skrzyżowania z ul. Polną. Przy ul. Kwiatowej w okolicach dz. nr ewid. 331/3 obr. Micigózd planowana jest pompownia (P1) przetłaczająca ścieki do projektowanego kanału sanitarnego w ul. Prostej,
  - na całej długości ulicy Ogrodowej tj. między skrzyżowaniami z ul. Łąkową i Polną,
  - wzdłuż ul. Polnej od wysokości dz. nr ewid. 468/21 obr. Micigózd w kierunku północnym do skrzyżowania z ul. Kwiatową.
2. w msc. Julianów
  - wzdłuż ul. Prostej od skrzyżowania z ul. Polną w kierunku wschodnim do skrzyżowania z drogą powiatową nr 1277T. W lokalnym zaniżeniu terenu przy ul. Prostej w okolicach dz. nr ewid. 466/1 obr. Podzamcze zlokalizowana będzie sieciowa pompownia ścieków (P2) przetłaczająca ścieki do projektowanego kanału sanitarnego na dz. nr ewid. 508/2 obr. Podzamcze.
3. msc. Podzamcze, Brynica i Piekoszów
  - kanał z ul. Prostej włączony będzie do kanału sanitarnego zlokalizowanego wzdłuż drogi powiatowej nr 1277T zlokalizowanego od wysokości działki nr ewid. 525/13 obr. Podzamcze w kierunku północnym. Za ciekim Ostrózek w rejonie dziełek nr ewid. 118/8 i 38 obr. Brynica zlokalizowana będzie pompownia ścieków (P3) tłocząca ścieki w kierunku ul. Zamkowej, do końcowej studni projektowanego kanału sanitarnego na wysokości działki

nr ewid. 536/2 obr. Podzamcze. Kanał ten usytuowany będzie wzdłuż drogi powiatowej nr 1277T w kierunku południowym i włączony do istniejącego kanału sanitarnego po południowej stronie ul. Zamkowej (dz. nr ewid. 106 obr. Piekoszów).

Planowana inwestycja przebiegać będzie głównie w pasie dróg publicznych (gminnych i powiatowej), jak również na terenach działek będących własnością prywatną oraz w sąsiedztwie terenów zabudowy jednorodzinnej i terenów rolnych. Orientacyjny przebieg sieci kanalizacyjnej przedstawia załącznik do niniejszej decyzji.

Zakres inwestycji obejmuje m.in.:

- budowę grawitacyjnej sieci kanalizacji sanitarnej o średnicy ok. 160-200 mm, długości ok. 5 800 m,
- budowę rurociągu tłoczego ścieków o długości ok. 2 000 m,
- montaż 3 szt. pompowni ścieków o średnicy ok. 1500 mm każda,
- montaż studni rewizyjnych przelotowych i połączeniowych.

Realizacja przedsięwzięcia wymagać będzie zajęcia terenu w pasie o szerokości od ok. 6 m do ok. 9 m (wykop + pas montażowy do przygotowania rur i kształtek oraz komunikacji). Zgodnie z Kip trwała zajętość pod studzienki kanalizacyjne i pompownie wyniesie ok. 90 m<sup>2</sup>.

Do budowy wykorzystane zostaną materiały szczelne eliminujące eksfiltrację wody do przewodów i infiltrację ścieków do gruntu. Przepompownie ścieków będą obiektami podziemnymi, szczelnymi, wyposażonymi w 2 pompy, w tym w 1 rezerwową. Pompy pracować będą okresowo i sterowane będą poziomem dopływających, ścieków. W każdej przepompowni będą zamontowane pompy z wirnikiem otwartym, który eliminuje potrzebę montażu krat oraz zatrzymywania i usuwania skratek. Ze względu na krótki czas przebywania ścieków w pompowni, ograniczone będzie występowanie procesów gnilnych. Ponadto przewidziano zastosowanie filtra antyodorowego w każdej studni rozprężnej.

W celu inspekcji i czyszczenia kanałów grawitacyjnych projektuje się studzienki rewizyjne przelotowe i połączeniowe zlokalizowane na odcinkach prostych, zmianach kierunku oraz w miejscach dopływu kanałów bocznych.

Realizacja zamierzenia inwestycyjnego ma na celu uprządkowanie gospodarki wodno-ściekowej na terenie gminy Piekoszów, w tym likwidację indywidualnych zbiorników na ścieki bytowe. Przedmiotowe odcinki kanalizacji sanitarnej będą włączone do istniejącego kanału sanitarnego po południowej stronie ul. Zamkowej (dz. nr ewid. 106 obr. Piekoszów), zgodnie z przedłożonym załącznikiem graficznym.

Zgodnie z Kip przewidywana ilość odprowadzanych ścieków z terenu objętego planowaną siecią kanalizacji sanitarnej wynosić będzie ok. 54 m<sup>3</sup>/d. Ścieki z projektowanej kanalizacji sanitarnej zostaną odprowadzone do istniejącej oczyszczalni ścieków zlokalizowanej w Piekoszowie. Realizacja zamierzenia inwestycyjnego umożliwi odprowadzanie ścieków szczelnym systemem kanalizacji z istniejącej i projektowanej zabudowy.

Na terenie przewidzianym pod planowane przedsięwzięcie nie stwierdzono występowania chronionych gatunków roślin i grzybów. W ramach realizacji przedsięwzięcia nie przewiduje się wycinki drzew. Zgodnie z uzupełnieniem Kip możliwa jest wycinka ok. 80 m<sup>2</sup> krzewów z gatunku dzika róża, ligustr pospolity, jałowiec pospolity, głóg, czarny bez. Sąsiedztwo planowanej inwestycji stanowią drogi publiczne (gminne i powiatowe), tereny rolne oraz tereny zabudowy jednorodzinnej. Z uwagi na sąsiedztwo głównie terenów rolnych przewiduje się możliwość wystąpienia pospolitych gatunków zwierząt, w tym gatunków chronionych.

Realizacja przedsięwzięcia wymagać będzie wykonania wykopów. Sieć kanalizacji posadowiona będzie w wykopach o głębokości od ok. 1 m do ok. 3 m. Projektowana sieć przecina ciek Ostózek (wg. MPHP) w miejscowości Brynica. Zgodnie z Kip przekroczenie

ww. cieku będzie, wykonane technologią bezwykopową, bez ingerencji w dno i skarpy koryta cieku. Przekroczenia dróg wykonywane będą przewiertem oraz metodą wykopu otwartego, na warunkach uzgodnionych z właściwymi zarządcami.

**b) powiązania z innymi przedsięwzięciami, w szczególności kumulowania się oddziaływań przedsięwzięć realizowanych i zrealizowanych, dla których została wydana decyzja o środowiskowych uwarunkowaniach, znajdujących się na terenie, na którym planuje się realizację przedsięwzięcia, oraz w obszarze oddziaływania przedsięwzięcia lub których oddziaływania mieszczą się w obszarze oddziaływania planowanego przedsięwzięcia w zakresie, w jakim ich oddziaływania mogą prowadzić do skumulowania oddziaływań z planowanym przedsięwzięciem;**

Jak wskazano w uzupełnieniu Kip ilość ścieków odprowadzanych przedmiotową siecią kanalizacji sanitarnej wynosić będzie ok. 54 m<sup>3</sup>/d. Ponadto tuż organ, prowadzi odrębne postępowania w sprawie wydania decyzji o środowiskowych uwarunkowaniach dla przedsięwzięć polegających na budowie kanalizacji sanitarnej na terenie gminy Piekoszów, w ramach których również przewidziano odprowadzenie ścieków do oczyszczalni w Piekoszowie. Zgodnie z pismem Prezesa Zakładu Usług Komunalnych w Piekoszowie z dnia 30.11.2023 r. oczyszczalnia ścieków w Piekoszowie będzie w stanie przyjąć i oczyścić ścieki sanitarne z terenów planowanej rozbudowy kanalizacji sanitarnej. Planowana rozbudowa sieci kanalizacji sanitarnej na terenie gminy Piekoszów będzie procesem długotrwałym i zostanie rozłożona w czasie, co ograniczy kumulację oddziaływań planowanych zamierzeń na poszczególne komponenty środowiska.

Burmistrz Miasta i Gminy Piekoszów, w ramach odrębnego postępowania, wydał decyzję znak: OŚM.6220.2.2023.EK z dnia 21.11.2023 r. o braku konieczności przeprowadzenia oceny oddziaływania na środowisko dla przedsięwzięcia polegającego na rozbudowie kanalizacji sanitarnej polegająca na połączenie sieci kanalizacji gminy Piekoszów z siecią Spółki Wodociągi Kielecki, w ramach której przewidziano likwidację oczyszczalni w Piekoszowie i odprowadzenie ścieków z terenów gminy Piekoszów do oczyszczalni ścieków Sitkówka. Ścieki z nowobudowanych odcinków sieci kanalizacji do czasu realizacji rozbudowy sieci kanalizacyjnej, która połączy sieć kanalizacyjną w gminie Piekoszów z siecią kanalizacyjną „Wodociągów Kieleckich” będą przyjmowane zgodnie z pozwoleniem wodnoprawnym przez oczyszczalnię ścieków w Piekoszowie. Oczyszczalnia ścieków w Piekoszowie będzie funkcjonowała, zgodnie z ww. posiadanym przez Zakład Usług Komunalnych w Piekoszowie pozwoleniem wodnoprawnym, co najmniej do 2026 r.

Przepustowość oczyszczalni ścieków w Piekoszowie wynosi ok. 2050 m<sup>3</sup>/d. Zgodnie z dokumentacją obecnie oczyszczalnia przyjmuje ścieki w ilości ok. 1146 m<sup>3</sup>/d. Zgodnie z uzupełnieniem Kip łączna ilość ścieków dla wszystkich sieci kanalizacyjnych analizowanych w ramach odrębnych postępowań wyniesie ok. 451 m<sup>3</sup>/d ścieków, a po skanalizowaniu Gminy planowanymi odcinkami sieci ilość ścieków dopływających do oczyszczalni wyniesie ok. 1597 m<sup>3</sup>/d. W związku z tym w Kip oceniono, że oczyszczalnia będzie w stanie przyjąć i oczyścić ścieki sanitarne z przedmiotowych sieci kanalizacji do wymogów określonych w rozporządzeniu Ministra Gospodarki Morskiej i Żeglugi Śródlądowej z dnia 12 lipca 2019 r. w sprawie substancji szczególnie szkodliwych dla środowiska wodnego oraz warunków, jakie należy spełnić przy wprowadzaniu do wód lub do ziemi ścieków, a także przy odprowadzaniu wód opadowych lub roztopowych do wód lub do urządzeń wodnych (Dz. U. z 2019 r. poz. 1311), jak również uwarunkowań określonych w pozwoleniu wodnoprawnym.

Budowę sieci kanalizacyjnej należy prowadzić w koordynacji z planowanymi zamierzeniami w sąsiedztwie tak, aby wyeliminować i zminimalizować uciążliwości związane z jej oddziaływaniem na środowisko, poprzez m. in. właściwą organizację robót i rozłożenie

w czasie prowadzonych zamierzeń.

**c) różnorodności biologicznej, wykorzystywania zasobów naturalnych, w tym gleby, wody i powierzchni ziemi;**

Prace związane z budową kanalizacji głównie prowadzone będą na terenach obejmujących pasy dróg publicznych, jak również tereny działek będących własnością prywatną oraz w sąsiedztwie terenów zabudowy jednorodzinnej i terenów rolnych. Przekroczenie cieku Ostrózek wykonywane będzie na warunkach zarządcy, technologią bezwykopową, bez ingerencji w dno i skarpy koryta cieku. Przekroczenia dróg wykonywane będą przewiertem oraz metodą wykopu otwartego na warunkach zarządców.

W ramach prac związanych z realizacją zamierzenia zostaną wykorzystane typowe dla tego typu prac materiały budowlane np.: rury z tworzywa sztucznego, studzienki, piasek, kruszywo, nastąpi zużycie paliwa. Wszystkie użyte do budowy surowce, materiały, wodę, paliwa i energię należy wykorzystywać zgodnie z obowiązującymi normami i przepisami ze szczególnym zwróceniem uwagi na odzysk materiałów i surowców w trakcie gospodarki odpadami. Przewiduje się wykorzystanie wody na cele technologiczne — próby szczelności, płukanie rurociągów oraz w ramach funkcjonowania zaplecza sanitarnego. Woda pobierana będzie z gminnej sieci wodociągowej.

Przedmiotowa inwestycja w trakcie eksploatacji nie wymaga wykorzystywania wody, materiałów, energii elektrycznej i innych surowców. Sporadycznie, w przypadku wystąpienia ewentualnych awarii i koniecznych prac może zaistnieć krótkotrwałe zapotrzebowanie na wodę, paliwa i energię elektryczną.

Z uwagi na charakter przedsięwzięcia, niewprowadzanie w związku z realizacją inwestycji obcych gatunków, gatunków inwazyjnych, nie przewiduje się wpływu na różnorodność biologiczną rozumianą jako liczebność i kondycja populacji występujących gatunków, w szczególności gatunków chronionych, rzadkich lub ginących oraz ich siedlisk, w tym utratę, fragmentację lub izolację siedlisk oraz zaburzenia funkcji przez nie pełnionych, a także ekosystemy — ich kondycję, stabilność, odporność na zaburzenia, fragmentację i pełnione funkcje w środowisku.

**d) emisji i występowania innych uciążliwości; przewidywanych ilości i rodzaju wytwarzanych odpadów oraz ich wpływu na środowisko oraz zagrożenia dla zdrowia ludzi, w tym wynikające z emisji;**

Na etapie realizacji przedsięwzięcia należy się spodziewać okresowych uciążliwości dla środowiska związanych ze wzmożonym transportem, wibracjami, emisją zanieczyszczeń powietrza, hałasu oraz powstawaniem odpadów. Powyższe emisje będą miały charakter okresowy, a uciążliwości z nimi związane ustaną wraz z zakończeniem prac budowlanych.

Realizacja inwestycji wiązać się będzie z okresowym zajęciem terenu - miejsca magazynowania materiałów budowlanych oraz przechowywania sprzętu budowlanego. Zaplecze budowy, w tym bazy materiałowo — sprzętowe, należy zlokalizować na terenie przekształconym antropogenicznie z uwzględnieniem zasady minimalizacji zajęcia i przekształcenia jego powierzchni, na powierzchni szczelnej, poza bezpośrednim sąsiedztwem cieku Ostrózek (należy zachować odległość min. 50 m od ww. cieku).

Materiały budowlane oraz substancje i preparaty stosowane na etapie realizacji przedsięwzięcia, z kart charakterystyki których wynika, że mogą stanowić zagrożenie dla wód lub dla gleby, należy magazynować na terenie zaplecza budowy na utwardzonym i uszczelnionym podłożu, w miejscach osłoniętych przed działaniem czynników atmosferycznych oraz zabezpieczonych przed dostępem osób nieuprawnionych. Miejsca te należy wyposażyć w urządzenia lub środki umożliwiające ich zebranie lub neutralizację, w sytuacji przypadkowego wydostania się z opakowań.

Plac budowy oraz zaplecze budowy winny zostać wyposażone w techniczne i chemiczne środki do usuwania zanieczyszczeń ropopochodnych (np. materiały sorbentowe). W przypadku wycieku substancji ropopochodnych powinny być niezwłocznie usuwane.

Ewentualne tankowanie, serwisowanie oraz parkowanie maszyn i urządzeń oraz pojazdów budowlanych należy prowadzić na terenie specjalnie przygotowanych placów w obrębie zaplecza budowy. Możliwe jest tankowanie i serwisowanie stacjonarnych maszyn i urządzeń budowlanych poza ww. miejscami, pod warunkiem zabezpieczenia gleby w miejscu ich posadowienia za pomocą materiałów technicznych umożliwiających ujęcie ewentualnych wycieków substancji ropopochodnych.

Źródłami emisji zanieczyszczeń powietrza oraz hałasu będą głównie maszyny i pojazdy wykorzystywane na etapie realizacji zamierzenia, uciążliwości w tym zakresie będą miały charakter okresowy. Ww. emisje podczas prowadzonych prac budowlanych będą minimalizowane poprzez m.in. nieprowadzenie prac z wykorzystaniem pojazdów, maszyn i urządzeń budowlanych emitujących hałas do otoczenia, w szczególności takich jak: samochody ciężarowe, koparki, spycharki, ciągniki, maszyny i urządzenia do cięcia materiałów twardych w godzinach od 22.00 do 6.00 (poniedziałek — sobota) oraz w dniach ustawowo wolnych od pracy, eliminowanie jałowej pracy silników pojazdów, maszyn i urządzeń budowlanych podczas przerw w wykonywaniu prac budowlanych.

Transport sprzętu, materiałów i urobku ziemnego prowadzony będzie po wyznaczonych trasach przejazdu na terenie inwestycyjnym i przy wykorzystaniu istniejącej sieci dróg publicznych. W trakcie, prowadzenia prac inwestycyjnych, wykonawca zapewni dojazd do lokalnych posesji, wprowadzając czasową organizację ruchu na czas robót.

Realizacja inwestycji będzie wiązała się z zajęciem terenu. Realizacja przedsięwzięcia wymagać będzie zajęcia terenu w pasie o szerokości od ok. 6 m do ok. 9 m (wykop + pas montażowy do przygotowania rur i kształtek oraz komunikacji). Zgodnie z Kip trwała zajętość pod studzienki kanalizacyjne i pompownie wyniesie ok. 90 m<sup>2</sup>. Sieć kanalizacji posadowiona będzie w wykopach o głębokości od ok. 1 m do ok. 3 m. Przekroczenia ciekłu Ostróżek wykonywane będą na warunkach zarządcy, technologią bezwykopową, bez ingerencji w dno i skarpy koryta ciekłu. Przekroczenia dróg wykonywane będą przewiertem oraz metodą wykopu otwartego, na warunkach uzgodnionych z właściwymi zarządcami.

Jak wynika z Kip, na terenie projektowanej inwestycji wody gruntowe występują na głębokości od 1,5 m do ok. 3,5 m. Zgodnie z dokumentacją na trasie projektowanej kanalizacji sanitarnej przewiduje się konieczność prowadzenia okresowych odwodnień wykopów. Inwestor przewiduje w zależności od warunków gruntowych odwodnienie poprzez system sączków drenażowych z odprowadzeniem wody poprzez osadniki piasku do najbliższego rowu na warunkach uzgodnionych z zarządcą lub przy użyciu igłofiltrów. Stosowanie igłofiltrów z obsypką piaskową eliminuje występowanie zawiesiny w wodzie z odwodnienia wykopów. Prowadzenie okresowych odwodnień wykopów nie może powodować zmian stanu wody na gruncie ze szkodą dla gruntów sąsiednich.

Powstałe niezanieczyszczone masy ziemne należy w maksymalnym stopniu zagospodarować na terenie inwestycyjnym mając na uwadze zachowanie wartości przyrodniczych, zakaz zmian stanu wody na gruncie ze szkodą dla gruntów sąsiednich oraz zapisy art. 101r. ustawy z dnia 27 kwietnia 2001 r. Prawo ochrony środowiska.

W celu zabezpieczenia środowiska gruntowo-wodnego przed zanieczyszczeniem należy dbać o właściwą jakość i sprawność sprzętu, maszyn, urządzeń, wykorzystywanych do prac budowlanych przy realizacji planowanego przedsięwzięcia.

W miejscach skrzyżowań z istniejącą infrastrukturą roboty ziemne należy wykonać zgodnie z warunkami określonymi przez właściwych zarządców.

Wykonane odcinki projektowanej sieci kanalizacyjnej zostaną oddane do użytkowania po sprawdzeniu szczelności przewodów. Jak wynika z Kip woda (pobrana z istniejącego wodociągu) wykorzystana do wykonania prób szczelności zostanie zrzucana do najbliższego



rowu na warunkach zarządcy.

Odpady powstałe na etapie realizacji przedsięwzięcia należy magazynować na terenie przygotowanych na ten cel placów zlokalizowanych w obrębie zaplecza budowy. Odpady niebezpieczne należy magazynować w zamkniętych i szczelnych pojemnikach, odpornych na działanie przechowywanych w nich substancji. Place i miejsca przeznaczone do magazynowania odpadów niebezpiecznych należy zlokalizować na utwardzonym i szczelnym podłożu, w miejscach osłoniętych przed działaniem czynników atmosferycznych oraz zabezpieczonych przed dostępem osób nieuprawnionych. Ww. place i miejsca należy wyposażyć w urządzenia lub środki umożliwiające zebranie lub neutralizację odpadów, w sytuacji ich przypadkowego wydostania się z pojemników. Rodzaje i ilości tych urządzeń lub środków należy dostosować do rodzaju i ilości magazynowanych odpadów. W przypadku wydostania się odpadów z pojemników należy je niezwłocznie usunąć lub zneutralizować. Na etapie realizacji Inwestor zapewni dla potrzeb brygad budowlanych szczelne sanitariaty, których zawartość będzie odbierana przez uprawnioną firmę i wywożona do oczyszczalni ścieków.

Tereny, na których będzie zlokalizowana inwestycja nie zmieniają charakteru użytkowania. Jak wynika z Kip projektowana sieć kanalizacji w większości przebiegać będzie w pasie dróg publicznych (gminnych i powiatowej), jak również na terenach działek będących własnością prywatną oraz w sąsiedztwie terenów zabudowy jednorodzinnej i terenów rolnych. W Kip wskazano, że na terenie planowanej inwestycji nie stwierdzono występowania chronionych gatunków roślin, grzybów i siedlisk przyrodniczych. Realizacja inwestycji nie wiąże się z wycinką drzew. Zgodnie z uzupełnieniem Kip możliwa jest wycinka ok. 80 m<sup>2</sup> krzewów z gatunku dzika róża, ligustr pospolity, jałowiec pospolity, głóg, czarny bez. Z uwagi na sąsiedztwo głównie terenów rolnych przewiduje się możliwość wystąpienia pospolitych gatunków zwierząt, w tym gatunków chronionych.

Przedmiotowe zamierzenie zostanie częściowo zlokalizowane na terenie Podkieleckiego Obszaru Chronionego Krajobrazu w strefie krajobrazowej C, wyznaczonego Uchwałą Nr XIV/200/15 Sejmiku Województwa Świętokrzyskiego z dnia 7 września 2015 r. w sprawie wyznaczenia Podkieleckiego Obszaru Chronionego Krajobrazu (Dz. Urz. Woj. Święt. z 14 września 2015 r., poz. 2655). Przedmiotowa inwestycja przy uwzględnieniu uwarunkowań wskazanych w niniejszej decyzji nie stoi w sprzeczności z celami i działaniami w zakresie czynnej ochrony ekosystemów. Stosownie do zapisów ww. uchwały w strefie krajobrazowej C nie ustala się zakazów.

Celem minimalizacji oddziaływania na środowisko przyrodnicze wskazane jest:

- wykopy pod kanały sanitarne na terenach biologicznie czynnych zasypywać z zachowaniem warstw. Humus należy gromadzić osobno i po ułożeniu kanałów i zasypaniu wykopów wykorzystać w pasie robót do kształtowania i odtwarzania terenów biologicznie czynnych;
- przekroczenie, cieką wykonać metodą bezwykopową na warunkach zarządcy;
- z uwagi na prowadzenie prac/wykopów w sąsiedztwie cieką Ostróżek, plac budowy należy kontrolować na obecność występowania zwierząt, w szczególności wykopy, stanowiące pułapki dla małych zwierząt, napotkane osobniki przenosić w bezpieczne miejsce, na tereny sąsiednie o podobnych warunkach siedliskowych, niekolidujące z inwestycją, prowadzić bieżące zasypywanie wykopów. W przypadku pozostawienia niezasypanego wykopu np. na czas przerw w prowadzeniu prac porą nocną, w dni wolne od pracy, przykrywać tak, aby uniemożliwić wpadanie do nich zwierząt. W przypadku zaobserwowania wzmożonej migracji płazów na terenie prac wskazane jest wykonanie tymczasowych (na czas migracji) wygrodzeń herpetologicznych wykonanych z siatki o parametrach: wysokość 40 cm (część nadziemna) i 10 cm (część wkopana w grunt), o średnicy oczek max. 5 mm z przewieszką o długości minimum 5 cm i zakończeniem siatki w sposób U-kształtny;
- znajdujące się w rejonie prowadzonych prac drzewa i krzewy nieprzewidziane do wycięcia na czas robót zabezpieczyć przed uszkodzeniem. W tym celu zaleca się ich wygrodzenie siatką, odeskowanie pni lub owinięcie słomianą matą. Wskazane jest przykrycie

i zabezpieczenie odkrytych korzeni przed niską temperaturą, przesuszeniem, w razie potrzeby podlewanie. W obrębie systemu korzeniowego drzew nie dopuszczać do przesuszenia gruntu. Bezpośrednio pod koronami drzew, w obrębie strefy korzeniowej nie składować materiałów budowlanych oraz ziemi z wykopów, nie lokalizować placów składowych i dróg dojazdowych. W przypadku uszkodzenia korzeni lub gałęzi należy je zabezpieczyć odpowiednim środkiem ochronnym.

Biorąc pod uwagę powyższe nie przewiduje się wystąpienia znaczącego negatywnego wpływu na ochronę przyrody obszaru chronionego krajobrazu.

Należy dodać, że decyzja o środowiskowych uwarunkowaniach nie zezwala na przeprowadzenie czynności zakazanych w stosunku do gatunków chronionych. W przypadku, gdy realizacja inwestycji wiązała się będzie z naruszeniem zakazów w stosunku do gatunku objętego ochroną, wynikających z ustawy o ochronie przyrody, na odstąpienie od zakazów należy uzyskać odrębne zezwolenie.

Na etapie eksploatacji przedsięwzięcie nie będzie powodować znacznych emisji w zakresie zanieczyszczeń powietrza i hałasu. Hałas generowany przez pracę pomp w trzech pompowniach będzie ograniczony w związku z faktem, iż stanowią one urządzenia zabudowane w podziemnych zamkniętych zbiornikach. Pompownie będą zlokalizowane w sąsiedztwie terenów rolnych oraz pojedynczej zabudowy objętej ochroną akustyczną. Zgodnie z Kip, z uwagi na posadowienie pomp w zbiorniku podziemnym nie przewiduje się ponadnormatywnej emisji hałasu z terenu planowanego przedsięwzięcia na najbliższych terenach chronionych akustycznie, określonych w rozporządzeniu Ministra Środowiska z dnia 14 czerwca 2007 r. w sprawie dopuszczalnych poziomów hałasu w środowisku. Na etapie eksploatacji przedsięwzięcie nie będzie powodować oddziaływań w zakresie emisji do powietrza, z wyjątkiem okresowej niezorganizowanej emisji związanej z ruchem pojazdów, pracą maszyn w ramach wizyt serwisowych. Pompy pracować będą okresowo i sterowane będą poziomem dopływających ścieków. W przepompowni będą zamontowane pompy z wirnikiem otwartym, który eliminuje potrzebę montażu krat oraz zatrzymywania i usuwania skrutek. Ze względu na krótki czas przebywania ścieków w pompowni, ograniczone będzie występowanie procesów gnilnych. Ponadto przewidziano zastosowanie filtrów antyodorowych w każdej studni rozprężnej.

Na etapie eksploatacji będą wytwarzane odpady powstające z ewentualnych remontów. Odpady te należy zagospodarować zgodnie z obowiązującymi przepisami tzn. odpady powinny być selektywnie magazynowane na terenie Inwestora, w wydzielonych i przystosowanych do tego celu miejscach, w warunkach zabezpieczających przed przedostaniem się do środowiska zanieczyszczeń z zapewnieniem ich sprawnego odbioru przez uprawnione podmioty.

Analizując wpływ na krajobraz należy zauważyć, że planowane zamierzenie inwestycyjne nie wpływa znacząco na przekształcenie rzeźby terenu i krajobraz, gdyż jest obiektem infrastruktury podziemnej.

W przypadku likwidacji przedsięwzięcia teren należy uporządkować, odpady prawidłowo zabezpieczyć oraz zagospodarować zgodnie z obowiązującymi przepisami.

**e) ocenionego w oparciu o wiedzę naukową ryzyka wystąpienia poważnych awarii lub katastrof naturalnych i budowlanych, przy uwzględnieniu używanych substancji i stosowanych technologii, w tym ryzyka związanego ze zmianą klimatu:**

Planowane przedsięwzięcie nie jest zaliczane do obiektów stwarzających zagrożenie wystąpienia poważnych awarii przemysłowych — wg rozporządzenia Ministra Rozwoju z dnia 29 stycznia 2016 r. w sprawie rodzajów i ilości znajdujących się w zakładzie substancji niebezpiecznych decydujących o zaliczeniu zakładu do zakładu o zwiększonym lub dużym ryzyku wystąpienia poważnej awarii przemysłowej (Dz. U. z 2016 r., poz. 138). Potencjalnym

źródłem awarii może być rozszczelnienie sieci, w związku z tym przewidziano odpowiedni dobór materiałów, prawidłowy montaż i późniejszą eksploatację. Zastosowanie szczelnych połączeń powinno zabezpieczyć przed infiltracją ścieków do gruntu, jak również uniemożliwić eksfiltrację wód gruntowych do kanalizacji.

Z uwagi na Dyrektywę Parlamentu Europejskiego i Rady 2014/52/UE z dnia 16 kwietnia 2014 r, zmieniającą dyrektywę 2011/92/UE w sprawie oceny wpływu wywieranego przez niektóre przedsięwzięcia publiczne i prywatne na środowisko i implementację do prawa polskiego, analizując adaptację przedsięwzięcia do zmian klimatu, w tym elementy wpływające na łagodzenie tych zmian należy stwierdzić, że:

— przedsięwzięcie usytuowane jest poza terenami osuwisk (<http://geozagrozenia.pgi.gov.pl/>) oraz terenami zagrożonymi podtopieniami (<http://mapy.isok.gov.pl/imap/>),

— w rozwiązaniach projektowych wymagane jest dostosowanie zagłębienia do stref przemarzania gruntu oraz dobór odpowiednich materiałów i technologii wykonania,

— przedsięwzięcie ze względu na lokalizację, charakter (instalacja podziemna, szczelna) jest neutralne względem oddziaływań związanych z klęskami żywiołowymi takimi jak np. powodzie, podnoszący się poziom mórz, sztormy, erozja wybrzeża i intruzje wód zasolonych,

— z uwagi na charakter przedsięwzięcia, niewprowadzanie w związku z realizacją inwestycji obcych gatunków, gatunków inwazyjnych nie przewiduje się znaczącego wpływu na różnorodność biologiczną,

— wystąpi emisja do powietrza, w tym gazów cieplarnianych (na etapie realizacji, w związku ze spalaniem paliw w pojazdach),

— brak znaczących zmian zagospodarowania terenu biologicznie czynnego (na etapie eksploatacji zajętość pod włązy studzienek).

Ze względu na charakter przedsięwzięcia, jego zakres przedmiotowy i zastosowaną technologię prac, która nie wiąże się z koniecznością użycia niebezpiecznych substancji ani technologii nie przewiduje się wystąpienia zagrożenia dla środowiska naturalnego.

## **2) Usytuowanie przedsięwzięcia, z uwzględnieniem możliwego zagrożenia dla środowiska, w szczególności przy istniejącym i planowanym użytkowaniu terenu, zdolności samooczyszczania się środowiska i odnawiania się zasobów naturalnych, walorów przyrodniczych i krajobrazowych oraz uwarunkowań miejscowych planów zagospodarowania przestrzennego:**

### **a) planowane przedsięwzięcie nie jest zlokalizowane na:**

- obszarach wybrzeży i środowiska morskiego, wodno-błotnych, innych o płytkim zaleganiu wód podziemnych, w tym siedlisk łągowych i ujść rzek - projektowana sieć przecina ciek Ostrózek wg. MPHP w miejscowości Brynica. Zgodnie z Kip przekroczenie ww. ciek będzie wykonane technologią bezwykopową, bez ingerencji w dno i skarpy koryta cieku. Wykonywane prace należy prowadzić w sposób niepowodujący zamulenia i zanieczyszczenia ww. cieku na warunkach uzgodnionych z zarządcą,

— obszarach górskich — wymienionych w Zarządzeniu nr 18/2000 Wojewody Świętokrzyskiego z dnia 2 marca 2000 r. w sprawie ustalenia wykazu miejscowości zaliczonych do terenów podgórskich i górskich na terenie województwa świętokrzyskiego (Dz. Urz. Woj. Święt. z 2000 r. Nr 13, poz. 104),

— obszarach stref ochronnych ujęć wód — według informacji zawartych na stronie internetowej <http://warunki.krakow.rzgw.gov.pl/imap/> oraz Kip zamierzenie usytuowane jest w odległości ok. 3,4 km od granicy strefy ochrony pośredniej ujęcia wody podziemnej Kielce-Białogon,

- obszarach ochronnych zbiorników wód śródlądowych — najbliższy taki obszar to Główny Zbiornik Wód Podziemnych Nr 414 Zbiornik Zagnańsk zlokalizowany w odległości ok. 1,8 km w kierunku północnym od inwestycji oraz Główny Zbiornik Wód Podziemnych Nr 417 Kielce zlokalizowany w odległości ok. 3,7 km w kierunku południowym od inwestycji,
- obszarach ochrony uzdrowiskowej,
- obszarach o krajobrazie mającym znaczenie historyczne, kulturowe i archeologiczne
- w przypadku ewentualnego odkrycia w trakcie prac ziemnych przedmiotu, co do którego istnieje przypuszczenie, iż jest on zabytkiem należy wstrzymać wszelkie roboty mogące uszkodzić lub zniszczyć odkryty przedmiot, zabezpieczyć ten przedmiot i miejsce jego odkrycia przy użyciu dostępnych środków, niezwłocznie zawiadomić o tym Świętokrzyskiego Wojewódzkiego Konserwatora Zabytków, a jeśli nie jest to możliwe poinformować Burmistrza Miasta i Gminy Piekoszków,
- terenie parku narodowego, parku, krajobrazowego, rezerwatu przyrody, zespołu przyrodniczo- krajobrazowego, stanowiska dokumentacyjnego, użytku ekologicznego, korytarza ekologicznego, nie koliduje z pomnikami przyrody — zamierzenie znajduje się w odległości ok. 3,2 km w kierunku północno-zachodnim od Chęcińsko-Kieleckiego Parku Krajobrazowego. Biorąc pod uwagę zasięg i charakter oddziaływania inwestycji nie przewiduje się wpływu planowanego przedsięwzięcia na ww. obszarowe formy ochrony przyrody,
- obszarach wymagających specjalnej ochrony ze względu na występowanie gatunków roślin i zwierząt, ich siedlisk oraz siedlisk przyrodniczych objętych ochroną, w tym obszarach sieci ekologicznej Natura 2000. Najbliższy obszar Natura 2000 Dolina Bobrzy PLH260014 znajduje się w odległości ok. 2,3 km w kierunku wschodnim od inwestycji. Biorąc pod uwagę usytuowanie przedsięwzięcia, jego zakres i charakter nie przewiduje się znaczącego negatywnego oddziaływania na cele ochrony obszarów Natura 2000, w tym w szczególności: stan siedlisk przyrodniczych, siedlisk gatunków roślin i zwierząt, gatunki, dla których ochrony wyznaczono lub planuje się wyznaczyć obszary Natura 2000 oraz ich integralność i powiązania z innymi obszarami;

**a) planowane przedsięwzięcie zlokalizowane jest:**

- częściowo na terenie Podkieleckiego Obszaru Chronionego Krajobrazu w strefie krajobrazowej C, o czym mowa w niniejszej decyzji,
- odcinkowo na obszarze o znacznej gęstości zaludnienia — projektowana sieć zostanie poprowadzona wzdłuż istniejących dróg, w sąsiedztwie zabudowy mieszkaniowej jednorodzinnej. Prace budowlane prowadzone będą w porze dziennej, uciążliwości będą odczuwalne tylko na etapie realizacji,
- w świetle obowiązujących przepisów Dyrektywy 2000/60/WE Parlamentu Europejskiego i Rady z dnia 23 października 2000 r. ustanawiającej ramy wspólnotowego działania w dziedzinie polityki wodnej (Ramowa Dyrektywa Wodna), cele planowania i gospodarowania wodami mają zostać osiągnięte poprzez wdrożenie zadań zawartych w dokumentach planistycznych. Zgodnie z zapisami Planu gospodarowania wodami na obszarze dorzecza Wisły zatwierdzonego Rozporządzeniem Ministra Infrastruktury z dnia 4 listopada 2022 r. w sprawie Planu gospodarowania wodami na obszarze dorzecza Wisły (tekst jedn. Dz. U. z 2023 r. poz. 300) przedmiotowa inwestycja zlokalizowana jest:
  - w obszarze zlewni Jednolitej Części Wód Powierzchniowych Rzecznych oznaczonej Europejskim kodem RW20000621648249 nazwanym Ostróżek, zaliczonym do regionu wodnego Górnej- Zachodniej Wisły. Status — naturalna część wód, aktualny stan — zły stan wód, ocena ryzyka nieosiągnięcia celów środowiskowych — zagrożona. Celem środowiskowym dla ww. JCWP jest umiarkowany stan ekologiczny (złagodzone wskaźniki:

[MMI]; pozostałe wskaźniki - II klasa jakości); zapewnienie drożności cieku dla migracji ichtiofauny o ile jest monitorowany wskaźnik diadromiczny D; stan chemiczny: dla złączonych wskaźników [benzo(a)piren(w), benzo(g,h,i)perylen(w)] poniżej stanu dobrego, dla pozostałych wskaźników - stan dobry. Przewidziano dla niej odstępstwo polegające na odroczeniu terminu osiągnięcia celów środowiskowych jest związane z tym, że nie są osiągnięte (lub są zagrożone) cele środowiskowe JCWP w zakresie wskaźników: benzo(b)fluoranten(w), fluoranten(w), termin osiągnięcia celu środowiskowego do 2027 r.,

- na terenie Jednolitej Części Wód Podziemnych oznaczonej Europejskim kodem JCWPd GW2000101, region wodny Górnej-Zachodniej Wisły. Ocena stanu ilościowego — dobra, stanu chemicznego — dobra, ocena ryzyka nieosiągnięcia celów środowiskowych — zagrożona ilościowo. Celem środowiskowym dla przedmiotowej JCWPd na lata 2022 -2027 jest dobry stan chemiczny i dobry stan ilościowy. Dla przedmiotowej JCWPd nie ustalono odstępstwa od osiągnięcia celów środowiskowych.

Celem środowiskowym ustanowionym w obrębie Podkieleckiego Obszaru Chronionego Krajobrazu jest zachowanie wyróżniającego się krajobrazu o zróżnicowanych ekosystemach, jego potencjału dla turystyki i wypoczynku oraz funkcji korytarzy ekologicznych, zachowanie dolin rzek i cieków w stanie zbliżonym do naturalnego, poprzez utrzymywanie w niezmiennym stanie terenów zalewowych oraz odtworzenie naturalnych polderów, utrzymanie ciągłości korytarzy ekologicznych, poprzez uwzględnienie połączeń ekologicznych w planowaniu przestrzennym, utrzymanie właściwego poziomu i jakości wód poprzez likwidację części rowów melioracyjnych, poprzez odstąpienie od ich konserwacji, rozbudowę zbiorczych systemów zaopatrzenia w wodę, uporządkowanie gospodarki wodno-ściekowej, tworzenie stref buforowych wzdłuż brzegów cieków poprzez odstąpienie od ich użytkowania i wprowadzenie pasów ochronnych roślinności, ograniczenie zużycia nawozów sztucznych i środków ochrony roślin, likwidacja nielegalnych wysypisk śmieci. Mając na uwadze charakter przedsięwzięcia oraz sposób prowadzenia prac na etapie realizacji nie przewiduje się wystąpienia znaczącego negatywnego oddziaływania na wody podziemne, powierzchniowe oraz cele środowiskowe ustalone dla Podkieleckiego Obszaru Chronionego Krajobrazu.

Wykonanie systemu kanalizacji sanitarnej wpisuje się w cele środowiskowe, wskazane w „Planie gospodarowania wodami na obszarze dorzecza Wisły”. Zgodnie z Programem wodno-środowiskowym kraju wprowadzono działania z kategorii „Gospodarka komunalna”, obejmujące konieczność uporządkowania systemu gospodarki ściekowej. Inwestycja ma na celu poprawę warunków sanitarnych i wpisuje się w ww. działania poprzez podłączenie istniejących i planowanych budynków do zbiorowego systemu odprowadzania ścieków oraz likwidację indywidualnych zbiorników na ścieki.

W odniesieniu do obszarów chronionych w rozumieniu art. 16 pkt 32 ustawy z dnia 20 lipca 2017r. Prawo wodne (obejmujących: jednolite części wód przeznaczone do poboru wody na potrzeby zaopatrzenia ludności w wodę przeznaczoną do spożycia przez ludzi, jednolite części wód przeznaczone do celów rekreacyjnych, w tym kąpieliskowych, obszary wrażliwe na eutrofizację wywołaną zanieczyszczeniami pochodzącymi ze źródeł komunalnych, obszary przeznaczone do ochrony siedlisk lub gatunków, o których mowa w przepisach ustawy z dnia 16 kwietnia 2004 r. o ochronie przyrody, dla których utrzymanie lub poprawa stanu wód jest ważnym czynnikiem w ich ochronie, obszary przeznaczone do ochrony gatunków zwierząt wodnych o znaczeniu gospodarczym) na terenie, na którym planowane jest przedsięwzięcie wyznaczono jednolitą część wód podziemnych przeznaczoną do poboru wody na potrzeby zaopatrzenia ludności w wodę przeznaczoną do spożycia przez ludzi oraz obszar wrażliwy na

eutrofizację wywołaną zanieczyszczeniami pochodzącymi ze źródeł komunalnych (który obejmuje cały kraj).

Przedsięwzięcie planowane jest, poza terenami ochrony pośredniej stref ochronnych ujęć wody oraz poza obszarem szczególnego zagrożenia powodzią w rozumieniu art. 16 pkt 34 ustawy Prawo wodne. Ponadto przedmiotowa inwestycja nie znajduje się na obszarze Głównego Zbiornika Wód Podziemnych.

Z uwagi na rodzaj, charakterystykę i lokalizację planowanej inwestycji, nie przewiduje się negatywnego wpływu tego przedsięwzięcia na możliwość osiągnięcia celów środowiskowych jednolitych części wód powierzchniowych, jednolitych części wód podziemnych oraz obszarów chronionych, o których mowa w art. 57, art. 59 i art. 61 ustawy Prawo wodne.

### **3. Rodzaj i skala możliwego oddziaływania rozważanego w odniesieniu do uwarunkowań wymienionych w pkt 1 i 2:**

Uciążliwości takie jak emisja zanieczyszczeń powietrza, emisja hałasu, przekształcenie terenu występować będą głównie w trakcie budowy kanalizacji związane będą z pracą maszyn i urządzeń. Uciążliwości te ustaną z chwilą zakończenia prac budowlano — montażowych. W trakcie budowy będzie używany sprawny sprzęt oraz zapewniona zostanie właściwa organizacja pracy (praca w godzinach dziennych), co ograniczy uciążliwości związane z realizacją przedsięwzięcia. Realizacja przedsięwzięcia uporządkuje gospodarkę ściekową, na analizowanym terenie. Zastosowany będzie szczelny system kanalizacji, odpowiednie materiały i technologie wykonania oraz rozwiązania chroniące środowisko.

Z uwagi na skalę i rodzaj zamierzenia nie przewiduje się znaczącego negatywnego oddziaływania na wody podziemne, powierzchniowe i gleby.

Uwzględniając lokalizację inwestycji w centralnej Polsce należy stwierdzić, że transgraniczne oddziaływanie na środowisko nie wystąpi.

Analizując lokalizację, zakres oraz parametry techniczne i planowany sposób realizacji inwestycji, w oparciu o art. 63 ustawy z dnia 3 października 2008 r. o udostępnianiu informacji o środowisku i jego ochronie, udziale społeczeństwa w ochronie środowiska oraz o ocenach oddziaływania na środowisko, tuż organ nie stwierdził potrzeby przeprowadzenia dla przedmiotowego przedsięwzięcia oceny oddziaływania na środowisko.

Przeprowadzenie oceny oddziaływania przedsięwzięcia na środowisko nie jest wymagane m.in. z uwagi na fakt, że przedsięwzięcie nie będzie miało negatywnego wpływu na zdrowie i życie ludzi. Ponadto, niekorzystny wpływ na środowisko w trakcie realizacji inwestycji będzie miał charakter krótkotrwały. Nie spowoduje on trwałych zmian w środowisku atmosferycznym oraz akustycznym i zakończy się z chwilą zakończenia inwestycji.

W związku z powyższym oraz wypełnieniem przez Inwestora wymogów formalnych do uzyskania decyzji o środowiskowych uwarunkowaniach dla przedsięwzięcia, po szczegółowej analizie zgromadzonych materiałów, uwzględniając specyfikę planowanego przedsięwzięcia i zasięg jego oddziaływania we wszystkich aspektach środowiskowych, orzeczono jak w osnowie decyzji, która w pełni uwzględnia stanowisko Regionalnego Dyrektora Ochrony Środowiska, Dyrektora Zarządu Zlewni w Kielcach Państwowego Gospodarstwa Wodnego Wody Polskie oraz Państwowego Powiatowego Inspektora Sanitarnego w Kielcach.

### **POUCZENIE:**

Zgodnie z art. 127 § 1 i 2 oraz art. 129 § 1 i 2 Kodeks postępowania administracyjnego (Dz. U. z 2024 r. poz. 572 ze zm.) od niniejszej decyzji przysługuje stronom prawo wniesienia odwołania do Samorządowego Kolegium Odwoławczego za pośrednictwem Burmistrza Miasta i Gminy Piekoszów w terminie 14-tu dni od daty jej doręczenia.

Zgodnie z art. 127a ustawy z dnia 14 czerwca 1960 r. Kodeks postępowania administracyjnego w trakcie biegu terminu do wniesienia odwołania strona może w formie oświadczenia, zrzec się prawa do wniesienia odwołania wobec organu administracji publicznej, który wydał decyzję. Z dniem doręczenia Burmistrzowi Miasta i Gminy Piekoszów oświadczenia o zrzeczeniu się prawa do wniesienia odwołania przez ostatnią ze stron postępowania, decyzja staje się ostateczna i prawomocna.

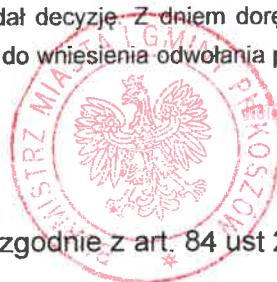

Kierownik  
Biura  
Biuro Inwestycji, Rolnictwo, Geodezja  
i Miast Gminnego  
*Damian Urbanowski*  
Damian Urbanowski

#### Załączniki:

1. Charakterystyka przedsięwzięcia zgodnie z art. 84 ust 2 ustawy oos
2. Załącznik graficzny

#### Otrzymują:

1. Inwestor
2. Pozostałe strony poprzez obwieszczenie wywieszane na tablicach ogłoszeń na podstawie art. 74 ust. 3 ustawy o udostępnianiu informacji o środowisku i jego ochronie, udziale społeczeństwa w ochronie środowiska oraz o ocenach oddziaływania na środowisko oraz art. 49 Kodeksu postępowania administracyjnego:
  - UMiG Piekoszów
  - Sołectwo Piekoszów,
  - Sołectwo Micigózd,
  - Sołectwo Brynica,
  - Sołectwo Podzamcze msc. Julianów,
  - w Biuletynie Informacji Publicznej Urzędu Miasta i Gminy w Piekoszowie
4. A/a

#### Do wiadomości:

1. Regionalny Dyrektor Ochrony Środowiska
2. Państwowe Gospodarstwo Wodne Wody Polskie
3. Państwowy Powiatowy Inspektor Sanitarny

Sporządziła: Ewa Kryczka  
inspektor ds. ochrony środowiska

### **Charakterystyka przedsięwzięcia**

Planowane przedsięwzięcie polega na budowie sieci kanalizacji sanitarnej o łącznej długości ok. 7,8 km, w tym kanały sanitarne grawitacyjne o długości ok. 5,8 km, rurociąg tłoczny ok. 2 km, wraz z niezbędną infrastrukturą techniczną. Kanały sanitarne zostaną zlokalizowane w pasach drogowych istniejących ulic i na działkach prywatnych: 1) w msc. Micigózd:- ul. Łąkowa od wysokości działki nr ewid. 447/30 obr. Micigózd w kierunku północnym do skrzyżowania z ul. Kwiatową, - ul. Kwiatowa od wysokości dz. nr ewid. 383 obr. Micigózd w kierunku wschodnim do skrzyżowania z ul. Polną. Przy ul. Kwiatowej w okolicach dz. nr ewid. 331/3 obr. Micigózd planowana jest pompownia (P1) przetłaczająca ścieki do projektowanego kanału sanitarnego w ul. Prostej, - na całej długości ulicy Ogrodowej tj. między skrzyżowaniami z ul. Łąkową i Polną, - wzdłuż ul. Polnej od wysokości dz. nr ewid. 468/21 obr. Micigózd w kierunku północnym do skrzyżowania z ul. Kwiatową. 2) w msc. Julianów - wzdłuż ul. Prostej od skrzyżowania z ul. Polna w kierunku wschodnim do skrzyżowania z drogą powiatową nr 1277T. W lokalnym zaniżeniu terenu przy ul. Prostej w okolicach dz. nr ewid. 466/1 obr. Podzamcze zlokalizowana będzie sieciowa pompownia ścieków (P2) przetłaczająca ścieki do projektowanego kanału sanitarnego na dz. nr ewid. 508/2 obr. Podzamcze. 3) msc. Podzamcze, Brynica i Piekoszów - kanał z ul. Prostej włączony będzie do kanału sanitarnego zlokalizowanego wzdłuż drogi powiatowej nr 1277T zlokalizowanego od wysokości działki nr ewid. 525/13 obr. Podzamcze w kierunku północnym. Za ciekim Ostrózek w rejonie dziełek nr ewid. 118/8 i 38 obr. Brynica zlokalizowana będzie pompownia ścieków (P3) tłocząca ścieki w kierunku ul. Zamkowej, do końcowej studni projektowanego kanału sanitarnego na wysokości działki nr ewid. 536/2 obr. Podzamcze. Kanał ten usytuowany będzie wzdłuż drogi powiatowej nr 1277T w kierunku południowym i włączony do istniejącego kanału sanitarnego po południowej stronie ul. Zamkowej (dz. nr ewid. 106 obr. Piekoszów). Planowana inwestycja przebiegać będzie głównie w pasie dróg publicznych (gminnych i powiatowej), jak również na terenach działek będących własnością prywatną oraz w sąsiedztwie terenów zabudowy jednorodzinnej i terenów rolnych.

Zakres inwestycji obejmuje m.in.:

- budowę grawitacyjnej sieci kanalizacji sanitarnej o średnicy ok. 160-200 mm, długości ok. 5 800 m,
- budowę rurociągu tłoczego ścieków o długości ok. 2 000 m,
- montaż 3 szt. pompowni ścieków o średnicy ok. 1500 mm każda,
- montaż studni rewizyjnych przelotowych i połączeniowych.

Na etapie realizacji przedsięwzięcia należy się spodziewać okresowych uciążliwości dla środowiska związanych ze wzmożonym transportem, wibracjami, emisją zanieczyszczeń powietrza, hałasu oraz powstawaniem odpadów. Powyższe emisje będą miały charakter okresowy, a uciążliwości z nimi związane ustaną wraz z zakończeniem prac budowlanych.

Przedsięwzięcie nie będzie miało negatywnego wpływu na zdrowie i życie ludzi. Ponadto, niekorzystny wpływ na środowisko w trakcie realizacji inwestycji będzie miał charakter krótkotrwały. Nie spowoduje on trwałych zmian w środowisku atmosferycznym oraz akustycznym i zakończy się z chwilą zakończenia inwestycji. Praktyczne oddziaływanie przedsięwzięcia ograniczy się do powierzchni zajmowanej przez to przedsięwzięcie.



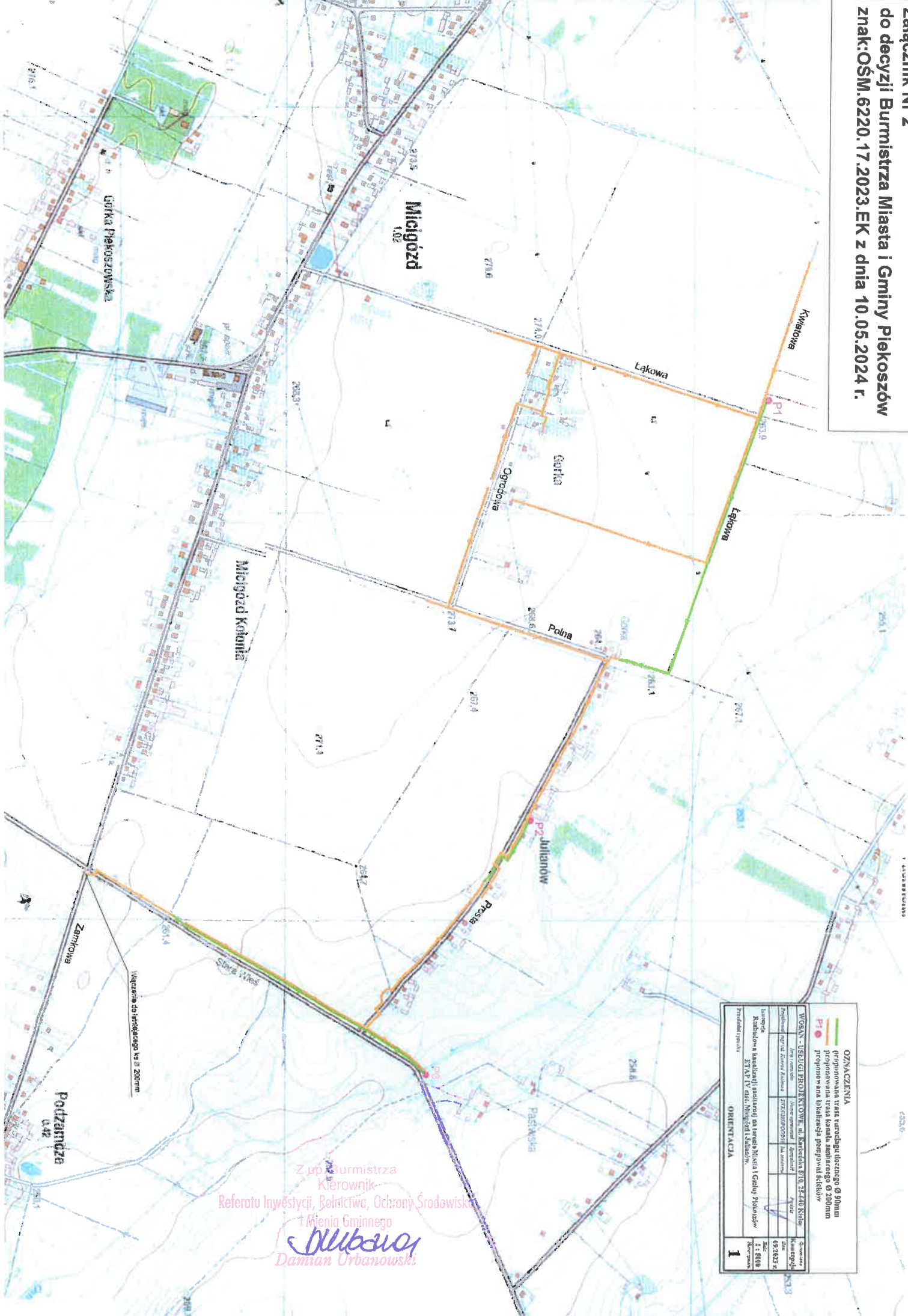

**OZNACZENIA**

- proponowana trasa szerokości torowego Ø 90mm
- proponowana trasa torowego asfaltowego Ø 200mm
- P1 proponowany lokalizacja miejsc parkingowych

WOSAN - USŁUGI PROJEKTYWNE, al. Karłowicza 5/1C, 24-400 Kiszka

Imię i nazwisko	Imię i nazwisko	Adres	Telefon
Projektant	mgr inż. Andrzej Kubiś	STRUMIENIOWA 11, 20-000	61 819 83 21

Historia:  
Rozbudowa kanalizacji sanitarnej na terenie Miasta i Gminy Piekoszów  
STAF IV etap: Miodród i Julianów.

Przedmiot projektu: **OMIENIACJA**

Strona nr	1
-----------	---

Z up. Burmistrza  
Kierownik  
Referatu Inwestycji, Rolnictwa, Ochrony Środowiska  
i Mienia Gminnego  
*Dubrowa*  
Damian Urbanowski

